



Hénin-Beaumont

République Française  
Département du Pas de Calais

Arrondissement de Lens

Envoyé en préfecture le 05/05/2020

Reçu en préfecture le 05/05/2020

Affiché le 05/05/2020

SLOX

ID : 062-216204271-20200504-AM\_2020\_1362-AR

## COMMUNE D'HENIN-BEAUMONT

- :- :-

### ARRETE MAINTENANT LA FERMETURE DES ECOLES MATERNELLES ET ELEMENTAIRES DE LA COMMUNE D'HENIN-BEAUMONT DANS LE CADRE DE LA LUTTE CONTRE LA PROPAGATION DU VIRUS COVID-19

- :- :-

#### ARRETE MUNICIPAL N° 2020-1362

- :- :-

**Le Maire de la Commune d'Hénin-Beaumont,**

**Vu** la loi constitutionnelle n° 2005-205 du 1<sup>er</sup> mars 2005 relative à la Charte de l'environnement,  
**Vu** la loi n° 82-213 du 2 mars 1982 relative aux droits et libertés des communes,  
**Vu** le Code général des collectivités territoriales, et notamment les articles L. 2212-1, L 2212-2,  
**Vu** le Code de la santé publique et notamment son article L. 3131-1,  
**Vu** la loi n° 2020-290 du 23 mars 2020 d'urgence pour faire face à l'épidémie de covid-19,  
**Vu** le décret n° 2020-293 du 23 mars 2020 prescrivant les mesures générales nécessaires pour faire face à l'épidémie de covid-19 dans le cadre de l'état d'urgence sanitaire,  
**Vu** l'arrêt du conseil d'Etat du 21 avril 1997, n° 180274,  
**Vu** l'arrêt du conseil d'Etat du 3 octobre 2008, n° 297931 du 3 octobre 2008,  
**Vu** l'arrêt du conseil d'Etat du 19 juillet 2010, n° 328687, « Les hauts de Choiseul »,  
**Vu** l'arrêt du conseil d'Etat du 22 mars 2020, n° 439674, Syndicat des jeunes médecins,  
**Vu** l'arrêt de la CAA Lyon, 17/06/2004, n° 02LY02333, Commune de Dijon,  
**Vu** l'ordonnance du tribunal administratif de Nice du 22 avril 2020, n° 2001782,  
**Vu** le discours du Président de la République du 12 mars 2020,  
**Vu** le discours du Premier Ministre à l'Assemblée Nationale du 28 avril 2020,  
**Vu** l'avis n°6 du conseil scientifique COVID-19 du 20 avril 2020,  
**Vu** la note du conseil scientifique COVID-19 du 24 avril 2020 relative aux enfants, écoles et environnement familial dans le contexte de la crise COVID-19,  
**Vu** l'étude d'épidémiologistes de l'AP-HP et de l'université de Columbia du 27 avril 2020,  
**Vu** le protocole sanitaire relatif à la réouverture et au fonctionnement des écoles maternelles et élémentaires du Ministère de l'Education Nationale et de la jeunesse du 3 mai 2020,

**Considérant** que la France est exposée à une menace sanitaire inédite et d'une gravité exceptionnelle ;

**Considérant** que la crise sanitaire du COVID-19 constitue un contexte d'urgence épidémique exceptionnel ;

**Considérant** les mesures exceptionnelles prises par le gouvernement et le parlement pour faire face à la propagation du virus COVID-19 ;

**Considérant** que la région des Hauts-de-France fait partie des régions les plus touchées par la pandémie du virus COVID-19 ;

**Considérant** que le maintien de l'ordre public sanitaire est une nécessité pour l'exercice des libertés et des droits fondamentaux, notamment le droit la vie ou le droit à la santé ;

**Considérant** que l'article L. 2212-2 du Code général des collectivités territoriales (CGCT) prévoit que la police municipale a pour objet d'assurer la sécurité et la salubrité publique qui comprend notamment « le

*soin de prévenir, par des précautions convenables, et de faire cesser [...] les maladies épidémiques ou contagieuses [...] » ;*

**Considérant** que la révision constitutionnelle du 1<sup>er</sup> mars 2005 a introduit comme principe à valeur constitutionnelle le principe de précaution prévu à l'article 5 de la Charte de l'environnement ; principe transposable à la nécessité de la préservation de la salubrité publique ;

**Considérant** que le juge administratif a transposé le principe de précaution à la « *protection de la santé publique* » (CE, 21/04/1997, n° 180274) ;

**Considérant** que le juge administratif reconnaît au maire, afin de garantir l'application de l'article L. 2212-2 du CGCT, la compétence de prendre les précautions convenables pour faire cesser un risque de trouble à la santé publique (CAA Lyon, 17/06/2004, n° 02LY02333, Commune de Dijon) ; que l'article 5 de la charte de l'environnement s'impose aux pouvoirs publics et aux autorités administratives dans leurs domaines de compétence respectifs (CE, 19/07/2010, n° 328687, « Les hauts de Choiseul ») ;

**Considérant** que le juge des référés du tribunal administratif de Nice a validé, le 22 avril 2020, l'arrêté du maire de Nice instaurant un couvre-feu au motif que le maire conserve la plénitude de l'exercice de son pouvoir de police générale résultant des articles L. 2212-1 et L. 2212-2 du CGCT pour prendre des mesures d'accompagnement de celles de l'Etat, afin de prévenir les risques pour la santé et la sécurité publique (Ord. TA Nice, 22/04/2020, n° 2001782) ;

**Considérant** que le conseil d'Etat a récemment considéré qu'une aggravation des mesures sanitaires nationales constituait une obligation pour les maires quand les circonstances locales le justifient (CE, 22/03/2020, n° 439674, Syndicat des jeunes médecins) ;

**Considérant** que, dans son discours du 12 mars 2020, le Président de la République a indiqué que « *Dès lundi et jusqu'à nouvel ordre, les crèches, les écoles, les collèges, les lycées et les universités seront fermés pour une raison simple : nos enfants et nos plus jeunes, selon les scientifiques toujours, sont celles et ceux qui propagent, semble-t-il, le plus rapidement le virus, même si, pour les enfants, ils n'ont parfois pas de symptômes et, heureusement, ne semblent pas aujourd'hui souffrir de formes aiguës de la maladie. C'est à la fois pour les protéger et pour réduire la dissémination du virus à travers notre territoire.* » ;

**Considérant** que, dans son avis n° 6 du 20 avril 2020, le conseil scientifique COVID-19 considérait que compte tenu du risque de transmission « *important* » et « *des mesures barrières particulièrement difficiles à mettre en œuvre chez les plus jeunes* », il propose de « *maintenir les crèches, les écoles, les collèges, les lycées et les universités fermés jusqu'au mois de septembre* » ;

**Considérant** que, dans sa note du 24 avril 2020, face à la décision politique du Gouvernement de prononcer la réouverture des établissements scolaires contre l'avis du conseil scientifique, ce dernier préconise la formation des enseignants, du personnel de direction, du personnel éducatif, des agents des établissements scolaires, aux mesures barrières, aux règles de distanciation sociale, au port du masque pour eux même et pour les enfants ;

**Considérant** qu'une équipe d'épidémiologistes de l'AP-HP et de l'université de Columbia du 27 avril 2020 conclut que la stratégie de déconfinement du Gouvernement au 11 mai pourrait engendrer un bilan humain de 85 000 à 200 000 morts ;

**Considérant** que le conseil scientifique préconise notamment :

- une organisation des entrées et sorties des écoles afin d'éviter le rassemblement des enfants et des parents ;
- un échelonnement des horaires pour éviter que les élèves d'un même niveau ne se croisent ;
- qu'un lavage des mains régulier devra être garanti dans le respect des règles de distanciation ;
- que soit organisé un bionettoyage de l'établissement ciblé sur les zones fréquemment touchées, plusieurs fois par jour avec les produits adéquats ;
- que la règle de distanciation sociale soit respectée en soulignant qu'il est conscient de la difficulté de l'appliquer en classe de maternelle ;
- qu'il faut organiser la vie de l'établissement pour que deux classes ne se croisent pas ;
- qu'il faudra, dans la mesure du possible, que les enfants mangent dans leur salle de classe et à leur table ;
- que les temps de récréation devront être adaptés pour éviter le brassage des élèves ;
- que les parents, notamment d'enfants en maternelle, ne devront pas pénétrer dans l'enceinte de l'établissement ;

- que le personnel devra porter un masque de protection, ainsi que les élèves de l'élémentaire, dans la mesure du possible ;
- que le transport scolaire devra garantir le respect de la distanciation ; notamment en multipliant l'offre de véhicules ;
- le maintien du périscolaire ;

**Considérant** que le conseil scientifique, dans sa note du 24 avril 2020, conclut en indiquant que l'ouverture des établissements scolaires le 11 mai doit « *tenir compte des situations locales* » ;

**Considérant** que dans son discours du 28 avril 2020, le Premier Ministre a indiqué devant la représentation nationale qu'il fallait « *laisser un maximum de souplesse au terrain* » et que « *les collectivités locales trouveront, avec pragmatisme, les meilleures solutions* » ;

**Considérant** que le Premier Ministre a fixé des conditions strictes de réouverture des classes, notamment par la limitation de 15 élèves par classe et de port obligatoire du masque pour les agents ;

**Considérant** que dans son protocole sanitaire relatif à la réouverture et au fonctionnement des écoles maternelles et élémentaires du 3 mai 2020, le Ministère de l'Education Nationale et de la Jeunesse fixe le mode opératoire de la réouverture et ajoute de très lourdes difficultés et préconisations dont les plus importantes sont :

- un lavage des mains à l'eau et au savon, pendant au moins 30 secondes avec un séchage soigneux sans serviette à usage collectif, au moins 7 fois par jour sur le temps scolaire ;
- une désinfection de tous les objets après chaque utilisation ;
- des récréations limitées par groupes de classes ;
- un dimensionnement à respecter afin de garantir 4 m<sup>2</sup> par élève ;
- un protocole très précis de nettoyage et de désinfection des locaux plusieurs fois par jour ;
- gestion des sanitaires très restrictive inapplicable en maternelle et élémentaire ;
- proscrire l'accès aux bâtiments à toutes personnes externes, y compris les parents d'élèves en maternelle ;
- accueil échelonné des élèves ;
- limiter les files d'attentes sur les lieux de restauration collective ou privilégier la restauration collective au sein des salles de classe ;

**Considérant** que la commune d'Hénin-Beaumont compte 43 classes de maternelle et 81 classes d'élémentaire (dont 3 ULIS et 1 U2E) réparties dans 15 établissements scolaires ;

**Considérant** que la configuration des locaux des établissements est très diverse selon leur nature et que cela rend impossible le respect des préconisations du conseil scientifique et du protocole sanitaire du Ministère de l'Education Nationale et de la Jeunesse ;

- dans un établissement scolaire comme l'école Jean Jacques Rousseau : 10 classes élémentaires constitueraient 20 demi-groupes soit 20 salles de classes avec l'encadrement réglementaire nécessaire ; aucune des 13 écoles et 2 groupes scolaires ne sera en mesure, matériellement, d'éclater les groupes dans autant de salles de classes ;
- dans un certain nombre d'écoles (Breuval, Fallières maternelle, Fallières élémentaire, Dubreucq, Mollet, Rousseau, Pantigny élémentaire), il n'existe pas, dans l'architecture des locaux, deux accès distincts ; il est impossible, en particulier dans ces écoles d'organiser des cheminements spécifiques qui permettraient que différents niveaux ne se croisent pas ; même à horaires décalés (en raison du nombre important de sous-groupes de classes que la division engendrerait) ;

**Considérant** qu'en deuxième et troisième semaine de reprise, la commune d'Hénin-Beaumont ne dispose pas des locaux nécessaires pour accueillir tous les élèves dans les proportions imposées par le Premier Ministre de 15 élèves par classe ;

**Considérant** que le conseil scientifique préconise, pour les élèves des unités localisées d'inclusion scolaire (ULIS), une attention particulière doit leur être portée ; notamment en procédant à une évaluation distincte de leurs conditions d'accueil, et d'adapter l'information et l'apprentissage des règles barrières de ces enfants pour tenir compte de leur handicap ; évaluation non réalisée à ce jour et organisation impossible à mettre en œuvre dès le 11 mai pour les deux classes ULIS de la commune ;

**Considérant** que la commune d'Hénin-Beaumont a déjà mis en place depuis le premier jour de confinement un dispositif d'accueil des enfants de parents dont la profession est indispensable à la gestion de la crise ; ce dispositif prévoit un renfort humain (garderie et pause méridienne) mis à disposition de la commune à raison de deux agents ainsi qu'une ATSEM si un enfant de maternelle est accueilli ; dispositif qui aggrave la complexité d'organisation et la disponibilité des effectifs et des locaux ;

**Considérant** qu'à ce dispositif exceptionnel s'ajoute un accueil des enfants dont les parents, à compter du 11 mai, se trouvent dans l'impossibilité de télétravailler et ne disposent d'aucun autre mode de garde ;

**Considérant** que les effectifs disponibles permettent un encadrement d'un agent territorial spécialisé des écoles maternelles par classe de maternelle ; que cet effectif rend impossible un suivi précis et étroit du respect des gestes barrières d'enfants d'un si jeune âge, d'un encadrement efficace des séances régulières de lavage des mains, en plus des autres tâches habituelles ; cet effectif, en imaginant qu'il n'y ai aucun absentéisme, rend impossible de diviser les 43 classes de maternelle en sous-groupes ; il est en particulier impossible en élémentaire, d'assurer un encadrement de tous les sous-groupes de classes en raison d'un nombre d'animateurs périscolaires suffisants, même en sollicitant le renfort des éducateurs sportifs de la commune (par exemple, au sein de l'école Fallières élémentaire, qui compte 10 classes, il faudrait que la commune dispose le 11 mai de 10 agents municipaux formés et habilités à encadrer les élèves ; ce qui est très loin des deux agents périscolaires présents à ce jour sur tout le site) ;

**Considérant** qu'au regard du nombre d'écoles, le service de restauration collective s'organise déjà par une distribution des repas, en liaison froide, vers 14 offices de réchauffage (restaurants scolaires) où les repas sont consommés par les enfants ; qu'il est matériellement impossible de livrer et réchauffer les repas de tous les élèves directement dans leur salle de classes, d'autant plus qu'assurer la pause déjeuner dans les salles de classe nécessiterait un nombre d'agents considérable (par exemple, au sein de l'école Michelet élémentaire, qui a 16 classes, il y a 5 agents municipaux ; soit 11 agents manquants) ; qu'une telle solution entraînerait, en tout état de cause, des risques importants sur la sécurité sanitaire des denrées consommées ;

**Considérant** que pour assurer le service de restauration collective, certains élèves doivent bénéficier, chaque jour, d'une offre de transport collectif qu'il est techniquement impossible de multiplier pour assurer des services multiples ;

**Considérant** que la commune d'Hénin-Beaumont dispose d'un effectif d'agents d'entretien des locaux limité pour les établissements scolaires qui permettent, malgré les difficultés d'un absentéisme déjà aigu en temps normal en raison du caractère difficile de ce métier, d'assurer avec tension un nettoyage habituel et normal des locaux ; que la multiplication des désinfections, plusieurs fois par jour, avec des techniques et méthodes spécialisées, pour lesquelles ces agents ne sont pas formés, est impossible à mettre en œuvre dans un délai raisonnable ;

**Considérant** que l'accueil des élèves suppose un présentéisme suffisant des ATSEM et des agents d'entretien des locaux qui n'est, pour le moment, pas garanti ;

**Considérant** qu'un certain nombre d'enseignants, de personnels d'entretien des locaux, d'ATSEM, d'animateurs périscolaire, d'agents de la direction des affaires scolaires envisagent d'avoir recours à leur droit de retrait, aggravant la capacité d'encadrement ;

**Considérant** que l'enseignement à distance par voie numérique a été mis en place et permet, le temps d'organiser l'accueil des élèves dans des conditions sanitaires acceptables, de poursuivre les enseignements à distance conformément aux prescriptions de l'inspection académique ;

**Considérant** qu'il appartient au maire d'assurer la protection de l'ordre public et qu'à ce titre il est nécessaire d'user du pouvoir de prendre les mesures de police nécessaires pour assurer la sûreté, la sécurité et la salubrité publique, y compris des mesures de police plus rigoureuses que celles prises au plan national ; et en l'espèce par le maintien de la fermeture des écoles d'Hénin-Beaumont, dès lors que ces mesures sont justifiées par des motifs propres à la commune d'Hénin-Beaumont pour limiter la propagation du virus COVID-19 au sein de la population Héninoise ;

**Considérant** que la décision de maintenir la fermeture des écoles de la commune n'est motivée que par les circonstances locales rendant impossibles, pour l'heure, d'assurer la sécurité, la sûreté et la salubrité des élèves, de leurs parents, et du personnel travaillant dans ces écoles ; qu'il est nécessaire, afin de garantir la proportionnalité de cette restriction de liberté, de la limiter dans le temps afin de réévaluer, périodiquement, la capacité des services communaux d'assurer cette protection sanitaire ;

**ARRETE** :

- Article 1.-** Afin de prévenir la propagation du virus COVID-19, d'assurer la sécurité, la sûreté, la salubrité, la santé des agents, des élèves, des parents, toutes les écoles publiques élémentaires et maternelles de la commune d'Hénin-Beaumont resteront fermées jusqu'au vendredi 22 mai 2020 inclus.
- Article 2.-** Une réévaluation de la situation, en fonction des données sanitaires nationales et des circonstances organisationnelles locales aura lieu avant la date fixée à l'article 1.
- Article 3.-** Sont uniquement maintenus l'accueil des enfants de parents dont la profession est indispensable à la gestion de la crise et ceux dont les parents ne disposent d'aucun autre mode de garde et se trouvent dans l'impossibilité de télétravailler.
- Article 4.-** Le protocole sanitaire du Ministère de l'Education Nationale et de la Jeunesse du 3 mai 2020 relatif à la réouverture et au fonctionnement des écoles maternelles et élémentaires, l'avis du conseil scientifique du 20 avril 2020 et la note du conseil scientifique du 24 avril 2020 sont annexés au présent arrêté.
- Article 5.-** M. le Maire, M. le Directeur Général des Services et Mme la Directrice des Affaires Scolaires sont chargés, chacun en ce qui le concerne, de l'exécution du présent arrêté.
- Article 6.-** Le présent arrêté municipal peut faire l'objet d'un recours pour excès de pouvoir devant le Tribunal administratif de Lille dans un délai de deux mois à compter de sa réception par le représentant de l'Etat dans le département, et de sa publication ; sous réserve des dispositions particulières prévues par l'ordonnance n° 2020-306 du 25 mars 2020.

Un recours gracieux est également possible auprès de l'autorité signataire du présent acte. Cette démarche prolonge le délai de recours contentieux, qui doit alors être introduit dans un délai de deux mois suivant la réponse au recours gracieux ; sous réserve des dispositions particulières prévues par l'ordonnance n° 2020-306 du 25 mars 2020.

Par ailleurs, si la légalité du présent acte administratif est soumise au Tribunal administratif, une demande de suspension de tout ou partie de ses effets peut être demandée, dans un délai de deux mois à compter de sa notification, au Président du Tribunal administratif statuant en référé dans les conditions prévues par l'article L.521-1 du Code de justice administrative ; sous réserve des dispositions particulières prévues par l'ordonnance n° 2020-306 du 25 mars 2020.



Hénin-Beaumont, le 04/05/2020

Le Maire

Steve BRIOIS



**MINISTÈRE  
DE L'ÉDUCATION  
NATIONALE  
ET DE LA JEUNESSE**

*Liberté  
Égalité  
Fraternité*

Envoyé en préfecture le 05/05/2020

Reçu en préfecture le 05/05/2020

Affiché le 05/05/2020

**SLO**

ID : 062-216204271-20200504-AM\_2020\_1362-AR

# PROTOCOLE SANITAIRE

## GUIDE RELATIF A LA REOUVERTURE ET AU FONCTIONNEMENT DES ECOLES MATERNELLES ET ELEMENTAIRES





## SOMMAIRE

<b>CONTEXTE</b> .....	3
<b>PRINCIPES GENERAUX</b> .....	4
<b>CAPACITE D'ACCUEIL</b> .....	10
<b>FICHES THEMATIQUES</b> .....	12
FICHE THEMATIQUE NETTOYAGE ET DESINFECTION .....	13
FICHE THEMATIQUE SANITAIRES.....	19
FICHE THEMATIQUE ACCUEIL DES ELEVES .....	23
FICHE THEMATIQUE SALLES DE CLASSE .....	27
FICHE THEMATIQUE GESTION DES CIRCULATIONS .....	31
FICHE THEMATIQUE DEMI PENSION .....	34
FICHE THEMATIQUE RECREATION.....	38
FICHE THEMATIQUE ACTIVITES SPORTIVES ET CULTURELLES.....	42
FICHE THEMATIQUE ENSEIGNEMENTS SPECIFIQUES.....	46
FICHE THEMATIQUE PERSONNELS .....	48
<b>PROCEDURE DE GESTION D'UN CAS COVID</b> .....	52



## CONTEXTE

La situation sanitaire du pays, liée au coronavirus Covid-19, a conduit à la fermeture des écoles, collèges et lycées depuis le 16 mars 2020.

Une continuité pédagogique à distance a été mise en place et a permis de maintenir un contact régulier entre les professeurs et la très grande majorité des élèves.

Dans le cadre de la stratégie de déconfinement, il a été décidé d'ouvrir les écoles, progressivement, à partir du 11 mai 2020 et dans le strict respect des prescriptions émises par les autorités sanitaires.

Le présent guide précise les modalités pratiques de réouverture et de fonctionnement des écoles maternelles et élémentaires après la période de confinement dans le respect des prescriptions émises par les autorités sanitaires. Il est destiné aux collectivités territoriales, aux services déconcentrés de l'Etat, aux directeurs d'école ainsi qu'à l'ensemble des membres de la communauté éducative.





## PRINCIPES GÉNÉRAUX

### Présentation du guide

Le présent guide repose sur les prescriptions émises par le ministère des solidarités et de la santé à la date du 30 avril 2020.

La mise en œuvre des prescriptions nécessite une collaboration très étroite entre les services de l'éducation nationale et les collectivités territoriales.

Le protocole est composé du présent guide relatif aux écoles primaires (maternelles et élémentaires), d'un guide relatif aux établissements scolaires ainsi que de dispositifs d'affichage et de communication qui sont mis à la disposition de l'ensemble des parties prenantes. Chaque guide est constitué d'une présentation des principes généraux du protocole et de fiches exposant les mesures et les modalités de contrôle pour chacune des thématiques suivantes :

- Nettoyage/désinfection des locaux
- Sanitaires
- Accueil des élèves
- Salles de classe
- Gestion de la circulation des élèves et des adultes
- Gestion de la demi-pension
- Récréation
- Activités sportives et culturelles
- Enseignements spécifiques : éducation musicale, arts plastiques
- Personnels
- Cas suspect ou avéré

Il repose sur cinq fondamentaux :

- ❖ **Le maintien de la distanciation physique**
- ❖ **L'application des gestes barrière**
- ❖ **La limitation du brassage des élèves**
- ❖ **Le nettoyage et la désinfection des locaux et matériels**
- ❖ **La formation, l'information et la communication**



## Préalable

Les parents d'élèves jouent un rôle essentiel dans le retour de leurs enfants dans les écoles. Ils s'engagent, notamment, à ne pas mettre leurs enfants à l'école en cas d'apparition de symptômes évoquant un Covid-19 chez l'élève ou dans sa famille. Les parents sont invités à prendre la température de leur enfant avant le départ pour l'école. En cas de symptôme ou de fièvre (37,8°C ou plus), l'enfant ne doit pas se rendre à l'école.

Les personnels procèdent de la même manière.

Les personnels présentant des facteurs de risque connus ne travaillent pas en présentiel. La liste de ces facteurs de risque est fixée par les autorités sanitaires.

Les médecins et les infirmiers de l'éducation nationale apportent expertise et conseils aux équipes concernant l'hygiène, les gestes recommandés et la survenue éventuelle de cas de Covid-19.

## Le maintien de la distanciation physique

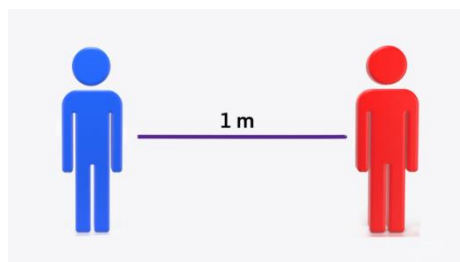

La règle de distanciation physique, dont le principe est le respect d'une distance minimale d'un mètre entre chaque personne, permet d'éviter les contacts directs, une contamination respiratoire et/ou par gouttelettes.

L'organisation mise en place dans les écoles doit permettre de décliner ce principe dans tous les contextes et tous les espaces (arrivée et abords de l'école, récréation, couloirs, préau, restauration scolaire, sanitaires, etc.).

Les prescriptions sanitaires insistent sur la nécessité de faire respecter cette distance minimale tout en tenant compte de la difficulté que cela peut représenter, notamment pour les classes de maternelle.

## L'application des gestes barrière

Les gestes barrière rappelés dans le présent guide, doivent être appliqués en permanence, partout et par tout le monde. Ce sont les mesures de prévention individuelles les plus efficaces, à l'heure actuelle, contre la propagation du virus.

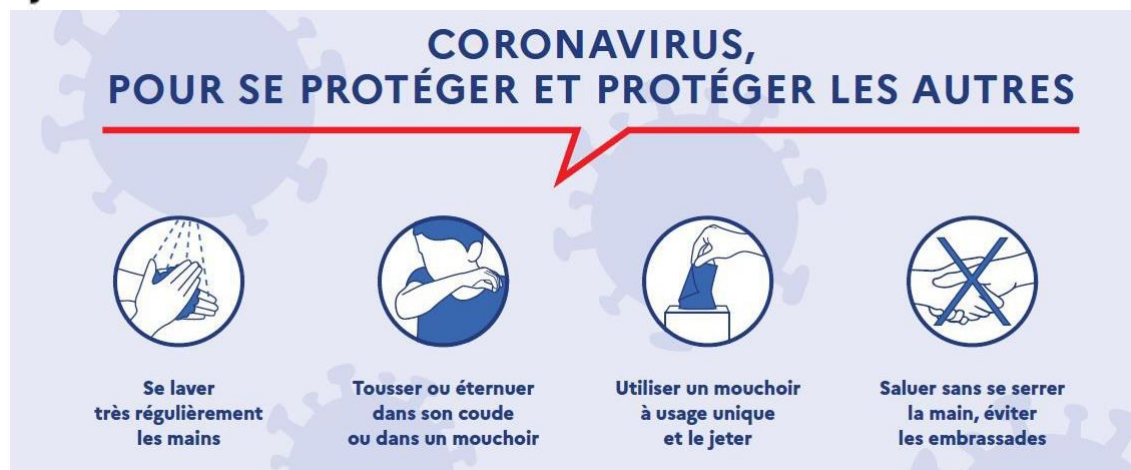

### **Le lavage des mains**

Le lavage des mains est essentiel. Il consiste à laver à l'eau et au savon toutes les parties des mains pendant au moins 30 secondes, avec un séchage soigneux si possible en utilisant une serviette en papier jetable ou sinon à l'air libre. Les serviettes à usage collectif sont à proscrire.

A défaut, l'utilisation d'une solution hydro-alcoolique peut être envisagée, y compris en l'absence d'accès immédiat à un point d'eau pour les plus jeunes, sous le contrôle étroit d'un adulte.

Le lavage des mains doit être réalisé, a minima :

- A l'arrivée dans l'école ;
- Avant de rentrer en classe, notamment après les récréations ;
- Avant et après chaque repas ;
- Avant d'aller aux toilettes et après y être allé ;
- Après s'être mouché, avoir toussé, avoir éternué ;
- Le soir avant de rentrer chez soi et dès l'arrivée au domicile.

Les échanges manuels de ballons, jouets, crayons, etc. doivent être évités ou accompagnés de modalités de désinfection après chaque utilisation. Le transfert d'objets ou de matériel entre le domicile et l'école doit être limité au strict nécessaire.

Le respect des gestes barrière en milieu scolaire fait l'objet d'une sensibilisation, d'une surveillance et d'une approche pédagogique adaptée à l'âge de l'élève ainsi qu'à ses éventuels besoins éducatifs particuliers. La sensibilisation et l'implication des parents sont également prépondérantes pour garantir l'application permanente de ces règles.



# MINISTÈRE DE L'ÉDUCATION NATIONALE ET DE LA JEUNESSE

Liberté  
Égalité  
Fraternité

## Le port du masque

### Pour les personnels

Les autorités sanitaires recommandent le port du masque anti-projection, également appelé masque « grand public ». Le ministère de l'éducation nationale mettra donc à disposition de ses agents en contact direct avec les élèves au sein des écoles et des établissements des masques dits « grand public » de catégorie 1 à raison de deux masques par jour de présence dans les écoles.

Le port d'un masque « grand public » est obligatoire dans toutes les situations où les règles de distanciation risquent de ne pas être respectées. C'est notamment le cas des personnels intervenant auprès des plus jeunes ou d'élèves à besoins éducatifs particuliers, pendant la circulation au sein de la classe ou de l'établissement, ou encore pendant la récréation. Il est recommandé dans toutes les autres situations.

Il appartient à chaque employeur, et notamment aux collectivités territoriales, de fournir en masques ses personnels en contact direct avec les élèves ainsi que les personnels d'entretien et de restauration.

### Pour les élèves

Pour les élèves des écoles maternelles le port de masque est à proscrire.

Pour les élèves des écoles élémentaires, le port du masque n'est pas recommandé mais les enfants peuvent en être équipés s'ils le souhaitent et s'ils sont en mesure de le porter sans risque de mésusage.

L'avis du médecin référent déterminera les conditions du port du masque pour les élèves présentant des pathologies.

Il appartiendra aux parents de fournir des masques à leurs enfants lorsque les masques seront accessibles aisément à l'ensemble de la population.

Dans l'attente, le ministère de l'éducation nationale et de la jeunesse dote chaque école en masques, de même qualité que ceux mis à la disposition des enseignants (masques « grand public » de catégorie 1) afin qu'ils puissent être fournis aux élèves qui le souhaitent ou doivent en être équipés et qui peuvent l'utiliser à bon escient.

### La ventilation des classes et autres locaux

L'aération des locaux est fréquemment réalisée et dure au moins 10 minutes à chaque fois. Les salles de classe et autres locaux occupés pendant la journée sont aérés le matin avant l'arrivée des élèves, pendant chaque récréation, au moment du déjeuner et le soir pendant le nettoyage des locaux. Pour les locaux équipés d'une ventilation mécanique, son bon fonctionnement est contrôlé.

### La limitation du brassage des élèves

La stabilité des classes et des groupes d'élèves contribue à la limitation du brassage. Les écoles définissent, avant leur réouverture et en fonction de la taille de l'établissement, l'organisation de la journée et des activités scolaires de manière à intégrer cette contrainte. L'objectif est de limiter les croisements entre élèves de classes différentes ou de niveaux différents.



Le fonctionnement en classes multi-niveaux ou en classe unique demeure possible, l'organisation mise en place doit permettre, de la même manière, de limiter le brassage avec les autres classes.

Les points ci-après appellent une attention particulière :

**L'arrivée et le départ de l'école** peuvent être étalés dans le temps, en fonction du nombre d'élèves accueillis par salle et des personnels présents. Ce fonctionnement est conditionné à une étude préalable des possibilités d'adaptation du transport scolaire y compris celui des élèves en situation de handicap.

**Les interours et la circulation hors temps de classe dans les bâtiments** : les déplacements des élèves devront être limités au strict nécessaire, organisés et encadrés. Il est recommandé également de privilégier le déplacement des professeurs plutôt que celui des élèves et donc d'attribuer une salle à une classe (en dehors des salles spécialisées).

**Les récréations** sont organisées par groupes de classes, en tenant compte des recommandations relatives à la distanciation et aux gestes barrière ; en cas de difficulté d'organisation, elles peuvent être remplacées par des temps de pause en classe à la fin du cours.

## Le nettoyage et la désinfection des locaux et matériels

Le nettoyage et la désinfection des locaux et des équipements sont une composante essentielle de la lutte contre la propagation du virus. Il revient à chaque école, avec l'appui de la commune, de l'organiser selon les principes développés ci-après.

Il est important de distinguer le nettoyage simple du nettoyage approfondi comprenant une désinfection des locaux et du matériel permettant de supprimer les virus, notamment au niveau des zones de contact manuel.

Si les lieux n'ont pas été fréquentés dans les 5 derniers jours, le protocole habituel de nettoyage suffit. Aucune mesure spécifique de désinfection n'est nécessaire. Il est seulement recommandé de bien aérer les locaux.

Si les lieux ont été fréquentés dans les 5 derniers jours, même partiellement, par précaution, un nettoyage habituel et une désinfection doivent avoir lieu comme décrit ci-après avant la rentrée des personnels et des élèves. Pour la désinfection, la plupart des désinfectants ménagers courants sont efficaces selon les autorités sanitaires s'ils respectent la norme de virucide NF EN 14476. Les modalités sont précisées dans la fiche dédiée du présent guide.

**Les établissements qui n'auraient pas fait l'objet de ces mesures de préparation avant la date de prérentrée ou de rentrée ne peuvent pas accueillir les personnels et les élèves.**

## La formation, l'information et la communication

La direction des écoles, avec l'appui des services académiques et de la commune, établit un plan de communication détaillé à destination des cibles ci-après. Il est nécessaire de sensibiliser et d'impliquer les élèves, leurs parents et les membres du personnel à la responsabilité de chacun dans la limitation de la propagation du virus.



# MINISTÈRE DE L'ÉDUCATION NATIONALE ET DE LA JEUNESSE

Liberté  
Égalité  
Fraternité

## Le personnel

Les enseignants ainsi que tous les autres personnels sont formés par tous moyens aux gestes barrière, aux règles de distanciation physique et au port du masque pour eux-mêmes et pour les élèves dont ils ont la charge le cas échéant. Cette formation s'appuie notamment sur les prescriptions du présent guide, notamment celles figurant dans les fiches thématiques. **Cette formation doit être adaptée à l'âge des élèves pris en charge et réalisée, dans toute la mesure du possible, avant la reprise des cours.**

Le personnel médical de l'éducation nationale apporte son appui à ces actions de formation.

## Les parents

Ils sont **informés clairement**, et dans la mesure du possible dans la semaine qui précède la réouverture (*liste non exhaustive à compléter selon les conditions d'organisation*) :

- des conditions d'ouverture de l'école ;
- de leur rôle actif dans le respect des gestes barrière (*explication à leur enfant, fourniture de mouchoirs en papier jetables, ...*) ;
- de la surveillance de l'apparition de symptôme chez leur enfant avec une prise de température quotidienne avant qu'il ne parte à l'école (la température doit être inférieure à 37,8°C) ;
- des moyens mis en œuvre en cas de symptômes chez un élève ou un personnel,
- de la procédure applicable lors de la survenue d'un cas, qu'il concerne son enfant ou un autre élève ;
- des numéros de téléphone utiles pour obtenir des renseignements et les coordonnées des personnels de santé médecins et infirmiers travaillant auprès de l'établissement ;
- de l'interdiction de pénétrer dans les bâtiments de l'école ;
- des points et horaires d'accueil et de sortie des élèves ;
- des horaires à respecter pour éviter les rassemblements au temps d'accueil et de sortie ;
- de l'organisation de la demi-pension.

## Les élèves

Le jour de la rentrée, les élèves bénéficient d'une **information pratique sur la distanciation physique, les gestes barrière dont l'hygiène des mains**. Celle-ci est adaptée à l'âge des élèves (création graphique, vidéo explicative, chanson, représentation de la distance d'un mètre,...). Cette sensibilisation est répétée autant que nécessaire, pour que la mise en œuvre de ces prescriptions devienne un rituel. Le ministère de l'éducation nationale et de la jeunesse fournit des kits de communication adaptés à cet effet. Le personnel médical de l'éducation nationale apporte également son appui à ces actions de sensibilisation.

Une attention particulière doit être apportée aux élèves en situation de handicap pour leur permettre, en fonction de leur âge, de réaliser les gestes barrière et de distanciation par une pédagogie, des supports ou le cas échéant un accompagnement adaptés.

Chaque élève bénéficie de séances d'éducation à la santé, adaptées à l'âge, concernant les différentes sortes de microbes (dont les virus), leur transmission, les moyens de prévention efficaces. Celles-ci permettent la prise de conscience et la connaissance d'une information exacte. Le site internet « e-Bug ! », validé par le ministère, propose des ressources qui peuvent être utilisées pour favoriser l'appropriation des réflexes en matière d'hygiène. Il est accessible par le lien suivant : <https://e-bug.eu/#France>.

Envoyé en préfecture le 05/05/2020

Reçu en préfecture le 05/05/2020

Affiché le 05/05/2020

SLOX

ID : 062-216204271-20200504-AM\_2020\_1362-AR



## CAPACITE D'ACCUEIL

La capacité d'accueil des établissements scolaires, dans le respect des fondamentaux décrits dans le présent protocole sanitaire, est un élément déterminant pour la définition des conditions de réouverture et de fonctionnement des écoles en période de pandémie.

La présente partie présente les paramètres permettant d'évaluer cette capacité.

### Facteurs de dimensionnement

Le respect du principe de distanciation physique est une condition sanitaire indispensable.

Il convient à chacun des établissements d'évaluer sa capacité d'accueil :

- A partir des superficies disponibles des locaux et des espaces extérieurs
- A partir d'une visite des locaux pour une étude de la disposition des salles de classe et autres lieux adaptés à un enseignement pédagogique

Par ailleurs, la nécessité de nettoyer et de désinfecter régulièrement les locaux pourrait augmenter la charge de travail des agents des collectivités territoriales responsables de cette mission. Il conviendra d'évaluer, avec la collectivité territoriale, les effectifs prévisionnels et les espaces pouvant être traités selon les prescriptions du présent protocole. Cette évaluation permettra également de déterminer les modalités de fonctionnement de l'école en matière de salle spécifique et de matériel non individuel. La mise à disposition de lingettes désinfectantes pourrait être de nature à réduire la charge de travail précitée.

### Les éléments de dimensionnement.

La capacité d'accueil est déterminée de manière à respecter les mesures sanitaires à appliquer.

Avant la rentrée des élèves, les salles de classe doivent être organisées de manière à respecter une distance d'au moins un mètre entre les tables et entre les tables et le bureau du ou des professeurs (soit environ 4m<sup>2</sup> par élève, à l'exception de ceux placés, dans la configuration de la classe, contre un mur, une fenêtre, une bibliothèque, etc.) A titre d'exemple, une salle de 50m<sup>2</sup> doit permettre d'accueillir 16 personnes.

La salle doit être ventilée (naturellement ou mécaniquement).

### Facteurs décisionnels

Avant la réouverture, et comme détaillé dans le présent guide, il revient aux collectivités territoriales et aux directeurs d'organiser la reprise dans le respect de la doctrine sanitaire et de vérifier son applicabilité avant l'accueil des élèves.



La liste ci-dessous présente les principales actions à mener afin de préparer la réouverture.

- Rédiger son schéma d'organisation intégrant les possibilités de transport scolaire.
- Rédiger et déployer son plan de communication
- Présenter les consignes sanitaires, applicables aux usagers et aux personnels.
- Définir un protocole de nettoyage et de désinfection et en assurer la fréquence définie (nettoyage approfondi une fois par jour a minima et désinfection régulière des surfaces et matériels fréquemment touchés).
- Dimensionner le nombre de produits, matériels et équipements nécessaires à l'application de la doctrine sanitaire : masques, solution hydroalcoolique, savon liquide, papier essui-mains jetable, lingettes désinfectantes, produits de nettoyage et de désinfection, gants, etc.
- Assurer le réapprovisionnement de ce matériel en fréquence et quantité adaptées.
- Définir les modalités de gestion de la demi-pension et prendre les dispositions nécessaires avec les différentes parties prenantes.
- Assurer la disposition matérielle des classes et des espaces de travail.
- Neutraliser les accès aux installations et matériels qui ne peuvent faire l'objet d'un protocole de désinfection.
- Définir un plan de circulation et assurer la signalétique correspondante.
- Prévoir et mettre en œuvre les éléments matériels et de communication pour faire appliquer les règles d'entrée et de sortie des élèves.





**MINISTÈRE  
DE L'ÉDUCATION  
NATIONALE  
ET DE LA JEUNESSE**

*Liberté  
Égalité  
Fraternité*

Envoyé en préfecture le 05/05/2020

Reçu en préfecture le 05/05/2020

Affiché le 05/05/2020

**SLOW**

ID : 062-216204271-20200504-AM\_2020\_1362-AR

## FICHES THEMATIQUES



## Rappel des fondamentaux

- ❖ **Maintenir de la distanciation physique**
- ❖ **Appliquer les gestes barrière**
- ❖ **Limiter le brassage des élèves**
- ❖ **Assurer le nettoyage et la désinfection des locaux et matériels**
- ❖ **Former, informer et communiquer**

Ces fondamentaux sont détaillés dans le premier chapitre du présent guide.



## Mesures à appliquer

### Dispositions communes

#### ❖ Nettoyage avant la reprise : "nettoyage habituel"

- Si l'école est restée complètement fermée pendant le confinement et n'a pas été fréquentée dans les 5 derniers jours avant la réouverture, un nettoyage de remise en propreté selon le protocole habituel suffit.
- Si tel n'est pas le cas, les pièces qui ont été utilisées pour accueillir des enfants pendant la période de confinement sont nettoyées et désinfectées selon le protocole de « nettoyage approfondi » défini ci-après.
- Pour les locaux qui ont été réquisitionnés ou mis à disposition pour héberger des personnes malades ou sans domicile fixe, les locaux font l'objet d'un « nettoyage approfondi » défini ci-après à l'aide de bandeaux de lavage à usage unique.
- S'assurer que les protocoles habituels de nettoyage lors de la rentrée scolaire sont appliqués (ex : désinfecter les bacs à condensat, les siphons des centrales de traitement de l'air et le système de climatisation).
- Purger les canalisations d'eau froide et chaude : faire circuler l'eau (10 min), contrôler la température (éviter les brûlures).
- Procéder à des analyses légionnelles pour les points à risque (douches et douchettes) (échantillonnage selon l'arrêté du 1er février 2010).
- Vider et assécher les éventuels réservoirs d'eau naturelle (eau de pluie).

#### ❖ Nettoyage après la reprise : "nettoyage approfondi" en 2 étapes

##### ❖ 1ère étape, le nettoyage :

- Nettoyer à l'aide d'un détergent usuel, puis rincer pour évacuer le produit détergent et évacuer la salissure.
- Réaliser le nettoyage en commençant par les zones les plus propres et en finissant par les zones plus sales.
- Insister sur les points de contact (zones fréquemment touchées...).

##### ❖ 2ème étape, la désinfection :

- Utiliser un désinfectant virucide et **conforme à la norme EN 14476**. Les lingettes désinfectantes et **conformes à cette même norme** peuvent être utilisées.
- Désinfecter les points de contact manuel en suivant les instructions du fabricant (concentration, méthode d'application et temps de contact, etc.).



## FICHE THEMATIQUE NETTOYAGE ET DESINFECTION

- ❖ Le nettoyage peut aussi être combiné en utilisant un produit détergent-désinfectant conforme à la norme EN 14476 qui permet d'associer en une seule opération nettoyage et désinfection.
- ❖ En l'absence de désinfectant virucide conforme à la norme EN 14476, une solution désinfectante à base d'eau de Javel diluée à 0,5% de chlore actif (par exemple 1 litre de Javel à 2,6% + 4 litres d'eau froide) pourra être utilisée. Il est nécessaire de vérifier au préalable la compatibilité de l'eau de Javel avec la nature de la surface.
  - Suivre les recommandations du fabricant pour l'application de la solution à base d'eau de Javel
  - L'attention sera portée à ne pas mélanger de l'eau de Javel avec des produits autres que de l'eau, ce qui provoquerait des vapeurs irritantes et toxiques pour les yeux, la peau et les muqueuses respiratoires.
  - Rincer systématiquement après application de la solution à base d'eau de Javel.
- ❖ Si le nettoyage-désinfection des surfaces se fait avec deux produits différents (détergent puis désinfectant), il faut respecter les étapes suivantes :
  - Nettoyage avec un bandeau de lavage imprégné d'un produit détergent ;
  - Rinçage à l'eau avec un autre bandeau de lavage ;
  - Séchage des surfaces ;
  - Puis désinfection avec un troisième bandeau de lavage imprégné.
- ❖ Les désinfectants TP4 (suivant la réglementation en vigueur relative aux produits biocides) sont des désinfectants de surface pouvant être utilisés sur celles en contact avec des denrées alimentaires.
- ❖ Une bande ou une lingette déjà utilisée ne doit jamais être replongée dans un produit propre.
- ❖ Des lingettes/bandeaux réutilisables ne peuvent être réemployés qu'après lavage à 60°C.
- ❖ Les lingettes et bandeaux à usage unique doivent être éliminés dans un sac en plastique étanche, via la filière des ordures ménagères.
- ❖ Eviter l'utilisation de vaporisateur ou pulvérisateur afin de limiter l'inhalation d'aérosol de produit désinfectant (irritant les voies respiratoires).
- ❖ Ne pas utiliser d'aspirateur.
- ❖ Ne pas réaliser ces opérations de nettoyage-désinfection en présence des élèves. Un temps d'attente conforme aux prescriptions des produits utilisés doit être respecté avant accès des élèves.
- ❖ Les produits sont tenus hors de portée des élèves.
- ❖ **Fréquence :**
  - Réaliser le nettoyage et la désinfection des sols au minimum une fois par jour pour tous les espaces utilisés ou de passage.



## FICHE THÉMATIQUE NETTOYAGE ET DESINFECTION

- Nettoyer et désinfecter plusieurs fois par jour, dans les espaces utilisés, les surfaces et objets fréquemment touchés (dans la journée, si les surfaces ne sont pas visiblement souillées, une désinfection directe sans nettoyage préalable est suffisante) :
  - Sanitaires : toilettes, lavabos, robinets, chasses d'eau, loquets, interrupteurs,...
  - Points de contact : poignées de porte et de fenêtre, interrupteurs, boutons d'ascenseur, rampes d'escalier,...

Les matériels pédagogiques et les objets manipulés par les élèves ou les personnels pourront être désinfectés après utilisation par le biais de lingettes désinfectantes conformes à la norme précitée.

- En complément du traitement quotidien, lorsque des groupes d'élèves différents se succèdent dans une salle, notamment pour les enseignements spécifiques, un nettoyage approfondi des tables, chaises, équipements et matériels en contact avec les élèves est réalisé entre chaque groupe, si possible à l'aide de lingettes désinfectantes.

### ❖ Actions complémentaires :

- Equiper les poubelles de sacs à ordures ménagères, les vider et les laver tous les jours.
- Eliminer les équipements de nettoyage à usage unique dans un sac poubelle fermé hermétiquement.
- Veiller à l'approvisionnement permanent des toilettes en savon liquide et en papier.
- Aérer régulièrement les locaux (lors de la récréation, après le déjeuner, lors d'un changement de salle de classe, après le nettoyage, ...).

### ❖ Prévention des risques pour le personnel :

- Utiliser les produits de nettoyage dans le respect des modes opératoires indiqués par les fabricants. En complément des mesures sanitaires, les mesures de sécurité mentionnées dans les fiches de données de sécurité doivent être appliquées.



## **FICHE THÉMATIQUE NETTOYAGE ET DESINFECTION**

### **Dispositions spécifiques « Maternelle »**

- ❖ Si un matériel doit être transféré d'un élève à un autre élève, procéder à un nettoyage de désinfection (à l'aide d'une lingette désinfectante par exemple).
- ❖ Changer le linge dès que nécessaire. Les bavoirs ou serviettes sont individuels et lavés dès qu'ils sont souillés.
- ❖ Laver périodiquement les couvertures individuelles utilisées dans les dortoirs

### **Dispositions spécifiques « Ecole élémentaire »**

- ❖ Si un matériel doit être transféré d'un élève à un autre élève, procéder à un nettoyage de désinfection (à l'aide d'une lingette désinfectante par exemple).



## Points de contrôle

### Dispositions communes

- ❖ Veiller à définir un plan de nettoyage des locaux quotidien.
- ❖ Salle de classe :
  - S'assurer du nettoyage approfondi des sols, portes, tables, chaises, mobilier, etc. avant l'arrivée des élèves (pour les locaux occupés dans les 5 derniers jours).
- ❖ S'assurer que la fréquence de nettoyage approfondi est augmentée dans les espaces utilisés pour tous les points de contact, les zones fréquemment touchées et les matériels à usage multiple.
- ❖ Veiller à la réalisation d'un nettoyage approfondi des tables, chaises, équipements et matériels en contact avec les élèves lorsque des groupes différents se succèdent.
- ❖ Espace de restauration (si accessible) :
  - S'assurer du nettoyage approfondi des tables et chaises avant l'arrivée des élèves puis entre chaque utilisation.
- ❖ Veiller au respect des consignes de sécurité liées à l'utilisation des produits de nettoyage.
- ❖ Veiller à la désinfection d'un matériel, jouet, qui devrait être transféré à un autre élève

### Dispositions spécifiques « Maternelle »

- ❖ Sans objet

### Dispositions spécifiques « Ecole élémentaire »

- ❖ Sans objet



## Rappel des fondamentaux

- ❖ **Maintenir de la distanciation physique**
- ❖ **Appliquer les gestes barrière**
- ❖ **Limiter le brassage des élèves**
- ❖ **Assurer le nettoyage et la désinfection des locaux et matériels**
- ❖ **Former, informer et communiquer**

Ces fondamentaux sont détaillés dans le premier chapitre du présent guide.





## Mesures à appliquer

### Dispositions communes

#### SANITAIRES

- ❖ Limiter le nombre de personnes présentes dans les sanitaires afin de respecter la distanciation physique.
- ❖ Gérer les flux d'élèves vers les toilettes (départ et retour dans la classe).
- ❖ S'assurer que les urinoirs utilisés sont distants d'au moins 1 m ou neutraliser un urinoir sur deux.
- ❖ Aérer fréquemment les sanitaires et/ou vérifier le bon fonctionnement de la ventilation.
- ❖ Demander aux élèves de se laver les mains avant et après l'usage des WC.
- ❖ Superviser le lavage des mains après le passage aux toilettes en fonction du personnel présent.
- ❖ S'assurer que les sanitaires permettent en permanence aux élèves et au personnel de se laver les mains (*eau, savon liquide, privilégier les essuie-mains papier à usage unique ou le séchage à l'air libre - Proscrire l'usage des sèche-mains à air pulsé et les essuie-mains en tissu*).
- ❖ S'assurer régulièrement au cours de la journée de l'approvisionnement des consommables des toilettes (*savon liquide, papier toilettes, essuie-mains à usage unique, ...*).
- ❖ S'assurer du nettoyage approfondi quotidien et de la désinfection régulière des surfaces fréquemment touchées (voir fiche nettoyage et désinfection).
- ❖ S'assurer de l'évacuation de poubelles aussi souvent que nécessaire et au moins quotidiennement.

#### VESTIAIRES

- ❖ Limiter le nombre de personnes présentes dans les vestiaires : si possible échelonner les arrivées / départs, pour respecter la distanciation physique.
- ❖ Neutraliser des sièges ou des places de banc pour conserver la distance supérieure au mètre par tous moyens.
- ❖ Étaler des plages horaires d'arrivée et départ.
- ❖ Mettre en place une surveillance à l'entrée pour filtrer le nombre de personnes.
- ❖ Demander aux élèves de venir en tenue de sport selon l'activité journalière prévue.
- ❖ Ouvrir périodiquement quand cela est possible les fenêtres et 10 mn au moins avant et après les périodes d'entrée et sortie.



## **FICHE SANITAIRES**

### **SALLES DE DOUCHE**

- ❖ Neutraliser les douches ou limiter le nombre de personnes présentes dans les douches afin de respecter la distanciation physique.
- ❖ En cas de douche collective, veiller au respect de la distanciation physique par tous moyens.
- ❖ Gérer les flux d'élèves vers les douches.
- ❖ Aérer fréquemment les douches et/ou vérifier le bon fonctionnement de la ventilation.
- ❖ S'assurer du plan de nettoyage et de désinfection des douches (une attention particulière est portée aux pommeaux de douche).

### **Dispositions spécifiques « Maternelle »**

- ❖ Sans objet

### **Dispositions spécifiques « Ecole élémentaire »**

- ❖ Sans objet



## Points de contrôle

### Dispositions communes

- ❖ S'assurer de la gestion des flux dans les sanitaires, vestiaires et/ou douches.
- ❖ S'assurer de la limitation du nombre de personnes des locaux sanitaires, vestiaires et/ou douches.
- ❖ S'assurer de la bonne aération des sanitaires, vestiaires et/ou douches et/ou du bon fonctionnement de la ventilation
- ❖ S'assurer de la mise en place de consignes pour l'utilisation des locaux sanitaires, vestiaires et/ou douches.
- ❖ S'assurer du nettoyage approfondi quotidien des locaux.
- ❖ S'assurer de la désinfection régulière des surfaces fréquemment touchées.

### Dispositions spécifiques « Maternelle »

- ❖ Sans objet

### Dispositions spécifiques « Ecole élémentaire »

- ❖ Sans objet



## Rappel des fondamentaux

- ❖ **Maintenir de la distanciation physique**
- ❖ **Appliquer les gestes barrière**
- ❖ **Limiter le brassage des élèves**
- ❖ **Assurer le nettoyage et la désinfection des locaux et matériels**
- ❖ **Former, informer et communiquer**

Ces fondamentaux sont détaillés dans le premier chapitre du présent guide.



## Mesures à appliquer

### Dispositions communes

- ❖ Placer un ou plusieurs accueillants aux entrées de l'établissement pour filtrer les arrivées et le flux de personnes.
- ❖ Port du masque pour l'accueillant et solution hydroalcoolique à sa disposition
- ❖ Identifier les flux d'entrée et de sortie en les dissociant dans le cas où la configuration des locaux le permet. Si la configuration de l'école ne le permet pas, il doit être défini un sens prioritaire de passage pour assurer la distanciation physique. Il pourra évoluer au cours de la journée.
- ❖ Maintenir la distanciation physique dans la file d'entrée par tous moyens possibles (panneaux, marquage au sol, rubalise, barrière,...) en collaboration étroite entre l'école et la collectivité, afin, notamment, de s'assurer la sécurité vis-à-vis de la circulation des véhicules.
- ❖ Privilégier l'entrée par plusieurs accès pour diviser le volume du flux.  
Dans le cas de figure où cette division n'est pas possible, les mesures relevées ci-dessus s'appliquent avec une vigilance accrue sur le respect de la distanciation physique des arrivants.
- ❖ Assurer une signalétique facile à comprendre et visible (panneaux, fléchages, couleurs rouge/vert,...).
- ❖ Maintenir les portes d'entrée (porte, portail et/ou tourniquet) ouvertes pendant l'accueil (pour autant que les enjeux de sécurité le permettent) pour limiter les points de contact.
- ❖ Privilégier une arrivée échelonnée, par zone du ou des bâtiments (étage, aile...), en lien étroit avec les collectivités territoriales, afin de tenir compte des possibilités des transports scolaires.
- ❖ Communiquer avec les élèves et leurs familles sur le respect des horaires d'arrivée, pour éviter un engorgement à l'entrée.
- ❖ Proscrire l'accès aux bâtiments à toutes personnes externes à l'école (parents, autres accompagnants,...). Privilégier l'accompagnement par petits groupes d'élèves jusqu'à la classe par un personnel enseignant ou non enseignant de l'école.



## **FICHE THÉMATIQUE ACCUEIL DES ÉLÈVES**

- ❖ Organiser le lavage des mains (eau et savon avec séchage soigneux de préférence avec une serviette en papier jetable sinon à l'air libre). Le lavage des mains peut se matérialiser par des activités (chanson, création graphique, vidéo explicative). L'utilisation d'une solution hydroalcoolique, sous le contrôle étroit d'un adulte, peut être envisagée.
- ❖ Assurer un accès direct en classe (après lavage des mains) sans pause en récréation ou autre zone d'attente collective.
- ❖ Informer régulièrement les familles de la situation de l'établissement par les moyens habituels (affichage, courriels, site internet,...): nombre d'enfants accueillis, conditions d'encadrement, situation sanitaire, etc.

### **Dispositions spécifiques « Maternelle »**

- ❖ Sans objet

### **Dispositions spécifiques « Ecole élémentaire »**

- ❖ Sans objet



## Points de contrôle

### Dispositions communes

- ❖ Veiller à la cohérence du planning des accueillants et accompagnants pour l'arrivée des élèves.
- ❖ Vérifier la disponibilité du savon et essuie main jetable dans les sanitaires ou à défaut de gel hydro-alcoolique avant l'arrivée des élèves.
- ❖ Vérifier que la signalétique Entrée/Sortie et sens de circulation est en place.
- ❖ Vérifier que les portes et portails sont ouverts lors de l'arrivée et qu'ils le restent pendant toute la durée de l'accueil si les conditions de sécurité le permettent.
- ❖ Veiller à la cohérence des emplois du temps pour permettre une arrivée échelonnée des élèves le cas échéant

### Dispositions spécifiques « Maternelle »

- ❖ Sans objet

### Dispositions spécifiques « Ecole élémentaire »

- ❖ Sans objet



## Rappel des fondamentaux

- ❖ **Maintenir de la distanciation physique**
- ❖ **Appliquer les gestes barrière**
- ❖ **Limiter le brassage des élèves**
- ❖ **Assurer le nettoyage et la désinfection des locaux et matériels**
- ❖ **Former, informer et communiquer**

Ces fondamentaux sont détaillés dans le premier chapitre du présent guide.





## Mesures à appliquer

### Dispositions communes

- ❖ La salle de classe est aménagée de manière à respecter la distanciation physique d'au moins un mètre, ce qui implique de :
  - Disposer le mobilier de manière à respecter la distanciation physique ;
  - Définir les modalités d'occupation de la salle de classe en fonction du nombre d'élèves ;
  - Respecter une distance d'au moins un mètre entre les tables et entre les tables et le bureau du ou des professeurs (soit environ 4m<sup>2</sup> par élève, à l'exception de ceux placés, dans la configuration de la classe, contre un mur, une fenêtre, une bibliothèque, etc.) ;
  - Éviter au maximum les installations de tables en face à face (malgré une distance supérieure à un mètre) ;
  - Neutraliser le mobilier et le matériel non nécessaires (le mobilier neutralisé peut être matérialisé par une signalétique ou balisage) ;
  - Eloigner les tables des portes de façon à respecter la distanciation physique lors de l'entrée en classe ;
  - Limiter les déplacements dans la classe.
  
- ❖ Veiller à limiter les croisements dans la classe, par exemple par la mise en place d'un sens de circulation à l'intérieur de la classe qui peut être matérialisé au sol.
  
- ❖ Port du masque dans toutes les situations où les règles de distanciation risquent de ne pas être respectées (personnels intervenant auprès des plus jeunes élèves ou d'élèves à besoins éducatifs particuliers et pendant la circulation au sein de la classe). Il est recommandé dans toutes les autres situations.
  
- ❖ Assurer l'aération des salles de classes avant l'arrivée des élèves par une ouverture des fenêtres pendant 15 minutes (pour les bâtiments avec une ventilation naturelle), durant les récréations, pendant la pause repas et en fin de journée.

### Dispositions spécifiques « Maternelle »

#### Aménagement des salles de sieste :

- ❖ Adapter les salles dédiées aux temps de sieste pour assurer la distanciation physique et respecter les consignes sanitaires.
- ❖ Port du masque pour les enseignants et personnels non-enseignants en permanence



## Dispositions spécifiques « Ecole élémentaire »

- ❖ Sans objet

## Points de contrôle

### Dispositions communes

Avant l'entrée en classe :

- ❖ Ouvrir les fenêtres pour ventiler (pour les classes ventilées naturellement).
- ❖ Vérifier le bon aménagement de la classe dans le respect de la distanciation physique.
- ❖ Vérifier la neutralisation des armoires et bibliothèques collectives.
- ❖ Ouvrir les portes.
- ❖ Guider le groupe dans le respect de la distanciation physique et du sens de circulation

Pendant la classe :

- ❖ Veiller au respect des gestes barrière et de la distanciation physique.
- ❖ Veiller à l'absence d'échange d'objets personnels.
- ❖ Veiller à ce que les matériels pédagogiques aient été préalablement désinfectés ou isolés à l'air libre plusieurs jours.

A la fin de la classe :

- ❖ Ouvrir les portes.
- ❖ Veiller à ce que les couloirs soient libres vers la sortie.
- ❖ Guider le groupe dans le respect des distanciations physiques.
- ❖ Ouvrir les fenêtres pour ventiler (pour les classes ventilées naturellement).

### Dispositions spécifiques « Maternelle »

Avant l'entrée en classe :

- ❖ Vérifier le bon aménagement de la salle de sieste dans le respect de la distanciation physique.



**MINISTÈRE  
DE L'ÉDUCATION  
NATIONALE  
ET DE LA JEUNESSE**

*Liberté  
Égalité  
Fraternité*

**PROTCOLE SANITAIRE**

**ÉCOLES « MATERNELLES / ÉLÉMENTAIRES »**

**FICHE THÉMATIQUE SALLES DE CLASSE**

Envoyé en préfecture le 05/05/2020

Reçu en préfecture le 05/05/2020

Affiché le 05/05/2020

ID : 062-216204271-20200504-AM\_2020\_1362-AR

**SLOW**

## Dispositions spécifiques « Ecole élémentaire »

❖ Sans objet



## Rappel des fondamentaux

- ❖ **Maintenir de la distanciation physique**
- ❖ **Appliquer les gestes barrière**
- ❖ **Limiter le brassage des élèves**
- ❖ **Assurer le nettoyage et la désinfection des locaux et matériels**
- ❖ **Former, informer et communiquer**

Ces fondamentaux sont détaillés dans le premier chapitre du présent guide.



## Mesures à appliquer

### Dispositions communes

- ❖ Définir un sens de circulation dans le respect des règles d'incendie et d'évacuation :
  - Privilégier le sens unique de circulation.
  - A défaut, définir un sens de circulation prioritaire.
  - Limiter les croisements en définissant des zones d'attente adaptées au respect de la distanciation physique.
  - Prévoir une signalétique facile à comprendre et visible (panneaux, fléchages, couleurs rouge/vert,...).
- ❖ Les portes pouvant l'être sont maintenues en position ouverte pour éviter les points de contact. Ce principe ne doit pas faire obstacle aux règles d'évacuation incendie (par exemple les portes coupe-feu non asservies doivent être maintenues fermées).
- ❖ Les portes des classes sont maintenues ouvertes jusqu'à l'arrivée de l'ensemble des élèves.
- ❖ Privilégier l'entrée en classe par plusieurs accès pour réduire les flux en fonction de la configuration des locaux.
- ❖ Faire respecter le principe de distanciation physique dans les espaces de circulation notamment aux abords des salles de classe et des sanitaires.
- ❖ Port du masque par les adultes.
- ❖ Décaler les horaires de pause pour limiter le nombre d'élèves dans les couloirs et donc le croisement.
- ❖ Lister les intervenants extérieurs devant circuler dans l'école et leur fournir les consignes spécifiques.



### Dispositions spécifiques « Maternelle »

- ❖ Sans objet

### Dispositions spécifiques « Ecole élémentaire »

- ❖ Sans objet

## Points de contrôle

### Dispositions communes

- ❖ Vérifier que la signalétique liée à la circulation est en place.
- ❖ Vérifier que les portes sont ouvertes dans la mesure du possible.
- ❖ Veiller au respect des consignes de circulation et règles de distanciation dans les couloirs.
- ❖ Veiller à la cohérence du planning des pauses par classe.
- ❖ Veiller au port du masque par les adultes
- ❖ S'assurer de la transmission des consignes aux intervenants extérieurs.

### Dispositions spécifiques « Maternelle »

- ❖ Sans objet

### Dispositions spécifiques « Ecole élémentaire »

- ❖ Sans objet



## Rappel des fondamentaux

- ❖ **Maintenir de la distanciation physique**
- ❖ **Appliquer les gestes barrière**
- ❖ **Limiter le brassage des élèves**
- ❖ **Assurer le nettoyage et la désinfection des locaux et matériels**
- ❖ **Former, informer et communiquer**

Ces fondamentaux sont détaillés dans le premier chapitre du présent guide.



## Mesures à appliquer

### Dispositions communes

- ❖ En cas de restauration à la cantine ou au réfectoire, concevoir l'organisation des temps de restauration et d'accès de manière à limiter au maximum les files d'attente et les croisements de groupes d'élèves dans les couloirs. Le respect des mesures physiques de distanciation s'applique dans tous les contextes et tous les espaces : les temps de passage, la circulation, la distribution des repas. La gestion des matériels collectifs (plateaux, couverts, brocs d'eau...) est adaptée pour limiter les contacts.
- ❖ En cas d'impossibilité de restauration dans les lieux habituels dans le respect des prescriptions précédentes, la restauration pourra se faire en salle de classe sous la surveillance d'un adulte et sous forme de plateaux ou de paniers repas, dans le respect des règles d'hygiène et du respect de la chaîne du froid.
- ❖ Organiser le lavage des mains avant et après chaque repas.
- ❖ En cas d'assistance aux élèves pour la prise des repas, veiller à ce que les personnels portent un masque et se lavent les mains entre chaque contact.
- ❖ Nettoyer les tables, les chaises après les repas selon la méthode définie dans la fiche thématique « nettoyage/désinfection ».
- ❖ Prévoir les modalités de distribution d'eau de manière à limiter les contacts.
- ❖ Adapter la distribution des repas et des couverts pour limiter les contacts.
- ❖ Proscrire l'utilisation de micro-ondes collectifs.
- ❖ Aérer le local de prise des repas avant et après en ouvrant les fenêtres par exemple ou veiller au bon fonctionnement de la ventilation.
- ❖ Déposer les déchets dans des poubelles équipées de sacs. Vider les poubelles quotidiennement.
- ❖ Rappeler oralement les gestes barrière aux élèves au début de chaque repas notamment le fait de ne pas partager de la nourriture, de l'eau, des couverts...





## **FICHE THÉMATIQUE DEMI-PENSION**

### **Dispositions spécifiques « Maternelle »**

- ❖ Sans objet

### **Dispositions spécifiques « Ecole élémentaire »**

- ❖ Sans objet



## Points de contrôle

### Dispositions communes

#### Avant la réouverture :

- ❖ Organiser la demi-pension de manière à respecter les gestes barrière et le principe de distanciation physique

#### Pendant le repas:

- ❖ Veiller au respect du lavage des mains avant et après repas

#### Après le repas :

- ❖ S'assurer du nettoyage approfondi du matériel et des équipements communs (tables, chaises...) avant l'arrivée des élèves puis entre chaque utilisateur
- ❖ S'assurer de l'évacuation de poubelles aussi souvent que nécessaire et au moins quotidiennement.

### Dispositions spécifiques « Maternelle »

- ❖ Sans objet

### Dispositions spécifiques « Ecole élémentaire »

- ❖ Sans objet



## Rappel des fondamentaux

- ❖ **Maintenir de la distanciation physique**
- ❖ **Appliquer les gestes barrière**
- ❖ **Limiter le brassage des élèves**
- ❖ **Assurer le nettoyage et la désinfection des locaux et matériels**
- ❖ **Former, informer et communiquer**

Ces fondamentaux sont détaillés dans le premier chapitre du présent guide.



## Mesures à appliquer

### Dispositions communes

- ❖ Éviter les croisements de classes et d'élèves :
  - Echelonner les temps de récréation.
  - Éviter les regroupements de niveaux différents.
  - Adapter et réduire les temps de récréation en fonction de l'effectif présent.
  - Organiser les plannings de récréation et définir les modalités de signalement de début et de fin de récréation.
  - Faire sortir et rentrer les élèves en respectant la distanciation physique entre chacun des élèves (une matérialisation pourra être envisagée).
  - Organiser les départs et retours en classe par groupes adaptés pour permettre une meilleure maîtrise de la distanciation physique.
- ❖ Adapter la surveillance à l'effectif présent en récréation.
- ❖ Port du masque pour les adultes.
- ❖ Veiller au respect des gestes barrière et de la distanciation physique dans les jeux extérieurs.
- ❖ Proscrire les jeux de contact et de ballon et tout ce qui implique des échanges d'objets, ainsi que les structures de jeux dont les surfaces de contact ne peuvent pas être désinfectées.
- ❖ Neutraliser l'utilisation des jeux et installations d'extérieurs avec points de contact (par balisage physique, rubalise, ...) ou assurer une désinfection régulière adaptée.
- ❖ Proscrire la mise à disposition et l'utilisation de jouets collectifs ou assurer une désinfection après chaque manipulation.
- ❖ Proposer des jeux et activités qui permettent le respect des gestes barrière et la distanciation physique (privilégier des activités non dirigées limitant l'interaction entre les élèves).
- ❖ En cas de conditions climatiques inadaptées, et sans possibilité d'avoir un espace extérieur abrité permettant la distanciation physique, organiser les récréations en intérieur en favorisant un autre espace que celui de la classe (ex : salle de motricité,...).  
Dans ce cas, ventiler l'espace dédié préalablement et après la récréation.



## **FICHE THEMATIQUE RECREATION**

- ❖ Organiser le lavage des mains (eau et savon avec séchage soigneux de préférence avec une serviette en papier jetable sinon à l'air libre). L'utilisation d'une solution hydroalcoolique, sous le contrôle étroit d'un adulte, peut être envisagée.

### **Dispositions spécifiques « Maternelle »**

- ❖ Sans objet

### **Dispositions spécifiques « Ecole élémentaire »**

- ❖ Sans objet



## Points de contrôle

### Dispositions communes

#### Avant la récréation :

- ❖ Vérifier la cohérence du planning des récréations.
- ❖ S'assurer de l'absence de groupe dans la cour et les couloirs avant de sortir de la classe.
- ❖ Vérifier la neutralisation des installations et jeux d'extérieur ou que la désinfection est effective.

#### Pendant la récréation :

- ❖ Port du masque pour les personnels enseignant et non enseignant.
- ❖ Veiller au respect des gestes barrière et de la distanciation physique
- ❖ Veiller à l'absence d'échange d'objet personnel.

#### A la fin de la récréation :

- ❖ Veiller à ce que les groupes entrants et sortants ne se croisent pas (respect du planning).
- ❖ Assurer une coordination pour ne faire rentrer en classe que les élèves dont les mains sont lavées.

### Dispositions spécifiques « Maternelle »

- ❖ Sans objet

### Dispositions spécifiques « Ecole élémentaire »

- ❖ Sans objet



## Rappel des fondamentaux

- ❖ **Maintenir de la distanciation physique**
- ❖ **Appliquer les gestes barrière**
- ❖ **Limiter le brassage des élèves**
- ❖ **Assurer le nettoyage et la désinfection des locaux et matériels**
- ❖ **Former, informer et communiquer**

Ces fondamentaux sont détaillés dans le premier chapitre du présent guide.



## Mesures à appliquer

### Dispositions communes

En cas de recours à des installations extérieures à l'école dont le fonctionnement est autorisé, elles devront répondre aux prescriptions du présent protocole.

#### ACTIVITÉS SPORTIVES :

- ❖ Limiter la pratique aux seules activités physiques de basse intensité si la distanciation physique propre aux activités sportives n'est pas possible. La distanciation doit être de 5 mètres pour la marche rapide et de 10 mètres pour la course.
- ❖ Rappeler aux parents de vêtir les enfants avec des tenues simples permettant la pratique sportive pour limiter les contacts entre le personnel et les élèves.
- ❖ Proscrire les jeux de ballon et les jeux de contact.
- ❖ Proscrire l'utilisation de matériel sportif pouvant être manipulé par tous (ou réserver uniquement les manipulations à l'adulte) ou assurer une désinfection régulière adaptée.
- ❖ Privilégier des parcours sportifs individuels permettant de conserver la distanciation physique.

#### ACTIVITÉS CULTURELLES/ MANUELLES :

- ❖ Privilégier l'utilisation de matériel individuel jetable (pot de peinture...) ou à défaut assurer une désinfection régulière adaptée.
- ❖ Utiliser uniquement du matériel individuel et personnel, éviter le prêt de matériel collectif ou prévoir des modalités de désinfection adaptées
- ❖ Adapter le fonctionnement des bibliothèques collectives en régulant la manipulation des livres par les élèves ou en prévoyant des modalités de désinfection adaptées.
- ❖ Privilégier les lectures par l'enseignant pour limiter les manipulations des livres.





## FICHE THÉMATIQUE ACTIVITÉS SPORTIVES ET CULTURELLES

- ❖ Privilégier les découvertes et la culture au travers des moyens audiovisuels (projection de visites virtuelles de musées, films, ...)
- ❖ Privilégier les jeux qui ne requièrent pas de toucher des surfaces communes et ne passent pas entre les mains. Par exemple : jeux de mime, devinettes, etc.

### Dispositions spécifiques « Maternelle »

#### HABILLAGE/DESHABILLAGE :

- ❖ Demander aux parents de vêtir leurs enfants de telle manière qu'ils puissent être autonomes, que chacun puisse ranger tout objet transitionnel (peluches, doudous, etc.) individuellement.

#### ACTIVITÉS SPORTIVES:

- ❖ Rappeler aux parents de vêtir les enfants avec des tenues simples permettant la pratique sportive pour limiter les contacts entre le personnel enseignant et non enseignant et les élèves.

#### ACTIVITÉS CULTURELLES/ MANUELLES:

- ❖ Retirer l'ensemble des jeux pouvant être manipulés à plusieurs (poupées, dinettes, jeux de construction,...).
- ❖ Attribuer par exemple, une couleur par enfant pour ses stylos, feutres, ciseaux, etc. ou prévoir des boîtes individuelles.

### Dispositions spécifiques « Ecole élémentaire »

#### ACTIVITÉS SPORTIVES :

- ❖ Afin de s'affranchir de l'utilisation des vestiaires ou sanitaires, demander aux familles que les élèves portent leur tenue de sport dès le matin.

#### ACTIVITÉS CULTURELLES/ MANUELLES :

- ❖ Retirer l'ensemble des jeux susceptibles d'être manipulés à plusieurs.



## FICHE THÉMATIQUE ACTIVITÉS SPORTIVES ET CULTURELLES

### Points de contrôle

#### Dispositions communes

##### - ACTIVITÉS SPORTIVES :

- ❖ Veiller au respect des règles de distanciation pendant la pratique sportive.
- ❖ Veiller à l'absence de points de contact entre les élèves et le matériel utilisé (manipulé par l'enseignant ou l'adulte) ou à la mise en place de modalités de désinfection adaptées.
- ❖ Vérifier que l'accès aux ballons ou matériel n'est pas accessible aux élèves durant les cours.

##### - ACTIVITÉS CULTURELLES :

- ❖ Vérifier que le matériel et les outils pédagogiques collectifs ne sont pas directement accessibles par les élèves.

#### Dispositions spécifiques « Maternelle »

- ❖ Sans objet

#### Dispositions spécifiques « Ecole élémentaire »

- ❖ Sans objet



## **FICHE THÉMATIQUE ENSEIGNEMENTS SPÉCIFIQUES**

**Education musicale, Arts plastiques**

### **Rappel des fondamentaux**

- ❖ **Maintenir de la distanciation physique**
- ❖ **Appliquer les gestes barrière**
- ❖ **Limiter le brassage des élèves**
- ❖ **Assurer le nettoyage et la désinfection des locaux et matériels**
- ❖ **Former, informer et communiquer**

Ces fondamentaux sont détaillés dans le premier chapitre du présent guide.



## FICHE THÉMATIQUE ENSEIGNEMENTS SPÉCIFIQUES

### Éducation musicale, Arts plastiques

## Mesures à appliquer

### Dispositions communes

- ❖ Avant la réouverture des écoles, une réflexion spécifique doit être menée afin d'organiser les enseignements spécifiques (salles d'arts plastiques, d'éducation musicale, etc.) pour que le maintien de la distanciation physique soit respectée.
- ❖ Dans la mesure du possible, limiter au strict nécessaire le recours au matériel pédagogique manipulé par plusieurs élèves et prévoir des modalités de désinfection adaptées.
- ❖ Privilégier des démonstrations par l'enseignant ou à l'aide de vidéos.
- ❖ Si du matériel pédagogique mutualisé doit être utilisé :
  - Organiser des activités individuelles pour éviter les échanges de matériel.
  - S'assurer que le matériel pédagogique est nettoyé et désinfecté après utilisation, si possible à l'aide d'une lingette désinfectante.
- ❖ En complément du protocole de nettoyage quotidien, lorsque des groupes d'élèves différents se succèdent dans les salles d'enseignements spécifiques, un nettoyage approfondi des tables, chaises, équipements et matériels en contact avec les élèves est réalisé entre chaque groupe, si possible à l'aide de lingettes désinfectantes.

### Dispositions spécifiques « Maternelle »

- ❖ Sans objet

### Dispositions spécifiques « École élémentaire »

- ❖ Sans objet



## Rappel des fondamentaux

- ❖ **Maintenir de la distanciation physique**
- ❖ **Appliquer les gestes barrière**
- ❖ **Limiter le brassage des élèves**
- ❖ **Assurer le nettoyage et la désinfection des locaux et matériels**
- ❖ **Former, informer et communiquer**

Ces fondamentaux sont détaillés dans le premier chapitre du présent guide.



## Mesures à appliquer

### Dispositions communes

#### **CONSIGNES GENERALES POUR L'ENSEMBLE DU PERSONNEL (ENSEIGNANT ET NON ENSEIGNANT) :**

*Pour mémoire, le port d'un masque « grand public » est obligatoire dans toutes les situations où les règles de distanciation risquent de ne pas être respectées. C'est notamment le cas des personnels intervenant auprès des plus jeunes ou d'élèves à besoins éducatifs particuliers, pendant la circulation au sein de la classe ou de l'établissement, ou encore pendant la récréation. Il est recommandé dans toutes les autres situations.*

- ❖ Appliquer les gestes barrière.
- ❖ Maintenir la distance d'au moins 1 mètre dans les salles, files et en croisement de flux piéton.
- ❖ Le port des gants doit être évité sauf pour le personnel médical et celui assurant le nettoyage.
- ❖ Prendre connaissance des consignes propres à l'école.
- ❖ Éviter le matériel (informatique, matériel de bureau, outillage,...) partagé par plusieurs personnes pendant le travail ou prévoir des modalités de désinfection adaptées.
- ❖ Préférer un matériel individuel pouvant être nettoyé par chaque agent (stylos compris).
- ❖ Limiter au strict nécessaire les déplacements à l'intérieur de l'établissement.
- ❖ Échelonner les horaires de présence dans les parties communes et des repas pour limiter le nombre de personnes présentes (salles de pause, salles des maîtres,...).
- ❖ Limiter l'accès aux espaces communs pour permettre à chacun de respecter les règles de distanciation physique.
- ❖ Le jour de la rentrée, organiser une réunion pour expliquer les différentes mesures de prévention à mettre en œuvre et ce qu'il conviendra de dire aux élèves. Dans la mesure du possible, mobiliser les personnels de santé de l'éducation nationale.
- ❖ Rappeler très régulièrement les consignes.
- ❖ Mettre en place des protocoles de nettoyage individuel : poste de travail, clavier, souris, outils de travail avant rangement, etc.
- ❖ Identifier la pièce dédiée à l'accueil des cas suspects de Covid-19 et la munir de masques, et point de lavage des mains.

#### **PERSONNEL ACCUEIL**

- ❖ Privilégier une séparation physique entre le personnel d'accueil et les visiteurs.
- ❖ Lorsqu'il y a une loge d'accueil, respecter la distanciation physique à l'intérieur du local.



## **FICHE THEMATIQUE PERSONNELS**

### **CUISINIER, AGENT DE RESTAURATION, CHEF DE CUISINE**

- ❖ Rappeler les gestes barrière.
- ❖ Rappeler que toute personne symptomatique (fièvre ou sensation de fièvre, toux, difficultés respiratoires) ne doit pas se rendre sur son lieu de travail.
- ❖ Rappeler qu'une attention particulière doit être portée au nettoyage et à la désinfection de toutes les surfaces et tous les ustensiles en contact avec la nourriture.
- ❖ Limiter le nombre de personnes en cuisine (en adoptant les modalités de production). Cette adaptation doit également permettre de diminuer le temps que les agents passeront en plonge, local généralement très petit et humide, ne permettant pas la distanciation (prévoir le port du masque).
- ❖ Attribuer dans la mesure du possible des outils de travail individuels à chaque cuisinier (ustensiles, couteaux ...).
- ❖ Si le nettoyage des vêtements est externalisé, prévoir une poubelle pour vêtements de travail sales, sinon prévoir un contenant à usage unique par agent pour le transport de ses vêtements sales.
- ❖ Prévoir des vêtements de travail à usage unique si possible ou un changement à chaque prise de poste ou mettre à disposition une sur-blouse à usage unique ou adapter la fréquence de nettoyage et de changement de vêtements du personnel.
- ❖ Prévoir une zone de stockage des sacs hermétiques de vêtements sales et de retour des vêtements propres.

### **AGENT TECHNIQUE DE MAINTENANCE**

- ❖ Préconiser un outillage individuel.
- ❖ Éviter le partage des outils et privilégier l'affectation individuelle des caisses à outils. Dans le cas où ce n'est pas possible, les nettoyer avant et après chaque utilisation à l'aide de produits désinfectants adaptés.
- ❖ Éloigner les autres personnes à plus d'un mètre.
- ❖ Nettoyer le poste de travail par le technicien en début et fin de service au moyen de produits désinfectants adaptés.
- ❖ Mettre à disposition des solutions hydroalcooliques ou un point d'eau avec savon, lingettes/produits désinfectants adaptés afin d'assurer un lavage de mains régulier.
- ❖ Rappeler les règles de lavage des mains, et ceci même si des gants sont portés.
- ❖ Réévaluer les risques, en prenant en compte le contexte actuel, pour chaque intervention de maintenance présentant des risques particuliers de contamination.

### **PERSONNEL EXTERIEUR A L'ETABLISSEMENT**

- ❖ Mettre à proximité de l'accueil du gel hydroalcoolique afin que le personnel extérieur puisse se désinfecter les mains après l'ouverture/fermeture des portes ou manipulation d'objet.
- ❖ Rappeler les consignes générales (affiche ou remise d'une fiche consignes).
- ❖ Les professionnels médico-sociaux ou libéraux intervenant sous convention auprès des élèves doivent impérativement être équipés par leur employeur ou leur cabinet, de masques pour eux et pour les élèves auprès desquels ils interviennent, de gel hydro-alcoolique pour se



## **FICHE THÉMATIQUE PERSONNELS**

laver les mains et celles de l'élève avant et après intervention et de lingettes désinfectantes pour nettoyer les surfaces partagées, systématiquement en fin de séance.

### **LIVRAISON (PERSONNEL EXTERIEUR)**

- ❖ Réaliser la remise et la signature des documents de transport sans contact entre les personnes.
- ❖ Pour les livraisons dans l'établissement, s'assurer que les chauffeurs, après communication avec le destinataire ou son représentant, laissent les colis devant l'accueil de l'établissement en mettant en œuvre des méthodes alternatives qui confirment la bonne livraison sans nécessairement recueillir la signature du destinataire.
- ❖ Adapter le protocole de sécurité en ajoutant le risque COVID-19.

### **LOCAUX POUR LE PERSONNEL**

#### **SALLE DE REUNION / SALLE DES MAITRES**

- ❖ Utiliser des sièges distants d'au moins 1 mètre (soit environ 4m<sup>2</sup> par agent, à l'exception de ceux placés, dans la configuration de la salle, contre un mur, une fenêtre, une bibliothèque, etc.) et éviter de s'asseoir face à face
- ❖ Nettoyer et désinfecter avant/après une réunion, ne pas laisser d'objet, ou les désinfecter avant usage (feutres, télécommande).
- ❖ Aérer régulièrement ou veiller au bon fonctionnement de la ventilation.
- ❖ Si possible, bloquer les portes en position ouverte (pour renouveler l'air et éviter les contacts multiples de la poignée) si cela n'affecte pas les dispositions de la maîtrise du risque incendie.
- ❖ Mettre à disposition du gel hydroalcoolique sur la table, notamment s'il y a échange de documents papiers.

#### **BUREAUX**

- ❖ Aérer les espaces de travail plusieurs fois par jour ou veiller au bon fonctionnement de la ventilation.
- ❖ En bureaux partagés, ne pas se placer en face à face et respecter la distanciation physique.
- ❖ Veiller à la désinfection régulière du matériel collectif (imprimantes, photocopieurs ...).

#### **ACCUEIL DE PARENTS**

- ❖ Privilégier la communication à distance.
- ❖ Privilégier l'accueil des familles en extérieur ou espace ouvert en faisant respecter la distance de protection (plus d'un mètre entre les personnes).





## PROCEDURE DE GESTION D'UN CAS COVID

### 1- En cas de survenue d'un ou plusieurs symptômes chez un élève :

Les symptômes évocateurs sont :

Toux, éternuement, essoufflement, mal de gorge, fatigue, troubles digestifs, sensation de fièvre, etc.

#### Conduite à tenir :

- ❖ Isolement immédiat de l'élève avec un masque pour les enfants en âge d'en porter dans une pièce dédiée permettant sa surveillance dans l'attente de son retour à domicile ou de sa prise en charge médicale. Respect impératif des gestes barrière. En cas de doute, contacter un personnel de santé de l'éducation nationale.
- ❖ Appel sans délai des parents/responsables légaux pour qu'ils viennent chercher l'élève en respectant les gestes barrière.
- ❖ Rappel par le directeur de la procédure à suivre par les parents à savoir : éviter les contacts et consulter le médecin traitant qui décidera de l'opportunité et des modalités de dépistage de l'élève le cas échéant. Un appui de du médecin ou de l'infirmier de l'éducation nationale pourra être sollicité si les parents/responsables légaux sont en difficulté pour assurer cette démarche de prise en charge.
- ❖ Nettoyage approfondi de la pièce où a été isolée la personne après un temps de latence de quelques heures.
- ❖ Poursuite stricte des gestes barrière.

L'élève ne pourra revenir en classe qu'après un avis du médecin traitant, du médecin de la plateforme Covid-19 ou du médecin de l'éducation nationale.

#### En cas de test positif :

- ❖ Information des services académiques qui se rapprochent sans délai des autorités sanitaires, et de la collectivité de rattachement.
- ❖ La famille pourra être accompagnée dans l'évaluation du risque de transmission intrafamiliale par les autorités sanitaires pour déterminer quelle est la stratégie d'isolement la plus adaptée compte tenu du contexte.



## **FICHE THÉMATIQUE CAS COVID**

- ❖ Les modalités d'identification et de dépistage des cas contacts et les modalités d'éviction seront définies par les autorités sanitaires en lien avec les autorités académiques. Des décisions de quatorzaines, de fermeture de classe, de niveau ou d'école pourront être prises par ces dernières.
- ❖ Nettoyage minutieux et désinfection des locaux occupés et objets potentiellement touchés par l'élève dans les 48h qui précèdent son isolement.
- ❖ Information des personnels et des parents des élèves ayant pu rentrer en contact avec l'élève malade selon le plan de communication défini par l'école.
- ❖ Les personnels psychologues et de santé de l'éducation nationale pourront apporter leur appui.

### **2- En cas de survenue d'un ou plusieurs symptômes évocateurs chez un adulte :**

#### **Conduite à tenir :**

- ❖ Isolement immédiat de l'adulte avec un masque si le retour à domicile n'est pas immédiatement possible. Respect impératif des gestes barrière. En cas de doute, contacter un personnel de santé de l'éducation nationale.
- ❖ Rappel de la procédure à suivre : éviter les contacts et consulter son médecin traitant qui décidera de la réalisation d'un test de dépistage dans un centre prévu à cet effet.
- ❖ Nettoyage approfondi de la pièce où a été isolée la personne après un temps de latence de quelques heures.
- ❖ Poursuite stricte des gestes barrière.

#### **En cas de test positif :**

- ❖ Information des services académiques qui se rapprochent sans délai des autorités sanitaires, et de la collectivité de rattachement.
- ❖ La personne est accompagnée dans l'évaluation du risque de transmission intrafamiliale par les autorités sanitaires pour déterminer quelle est la stratégie d'isolement la plus adaptée compte tenu du contexte. La médecine de prévention peut être sollicitée.



## **PROTOCOLE SANITAIRE ÉCOLES « MATERNELLES / ÉLÉMENTAIRES »**

### **FICHE THÉMATIQUE CAS COVID**

- ❖ Les modalités d'identification et de dépistage des cas contacts et les modalités d'éviction seront définies par les autorités sanitaires en lien avec les autorités académiques. Des décisions de quatorzaines, de fermeture de classe, de niveau ou d'école pourront être prises par ces dernières.
- ❖ Information des personnels et des parents des élèves ayant pu rentrer en contact avec l'adulte malade selon le plan de communication défini par l'établissement.
- ❖ Nettoyage minutieux et désinfection des locaux occupés et objets potentiellement touchés par l'adulte dans les 48h qui précèdent son isolement.
- ❖ Les personnels psychologues et de santé de l'éducation nationale apportent leur appui.

## Avis n°6 du Conseil scientifique COVID-19

20 avril 2020

# SORTIE PROGRESSIVE DE CONFINEMENT PREREQUIS ET MESURES PHARES

Membres du Conseil scientifique associés à cet avis :

Jean-François Delfraissy, Président  
Laetitia Atlani-Duault, Anthropologue  
Daniel Benamouzig, Sociologue  
Lila Bouadma, Réanimatrice  
Jean-Laurent Casanova, Immunologie/Pédiatrie\*  
Simon Cauchemez, Modélisateur  
Franck Chauvin, Haut Conseil de la Santé Publique  
Pierre Louis Druais, Médecine de Ville  
Arnaud Fontanet, Epidémiologiste  
Marie-Aleth Grard, Milieu associatif  
Aymeril Hoang, Spécialiste du numérique  
Bruno Lina, Virologue  
Denis Malvy, Infectiologue  
Yazdan Yazdanpanah, Infectiologue

Correspondant Santé Publique France : Jean-Claude Desenclos

**Le document général est daté du 20 avril 2020. L'avis a été finalisé le 16 avril 2020 et les fiches techniques ainsi que le point international le 20 avril 2020. Cet avis a été transmis aux autorités nationales le 20 avril 2020 à 20H.**

*Comme les autres avis du Conseil scientifique, cet avis a vocation à être rendu public.*

**Cet avis a pour objectif d'indiquer les conditions minimales nécessaires pour préparer de façon cohérente et efficace une levée progressive et contrôlée du confinement.** Cet avis est organisé en 2 parties : (i) Les prérequis minimaux de sortie du confinement, et (ii) des scénarios de sortie de confinement. Il est complété par un jeu d'annexes.

*\* Jean-Laurent Casanova a une opinion divergente à propos de la nature des masques recommandés pour le personnel soignant et de la nature des recommandations concernant le tracing numérique. Son opinion est mentionnée en bas de page de ces points.*

## INTRODUCTION

*Cet avis porte sur les deux mois qui suivent la sortie du confinement.*

### ***La sortie progressive et contrôlée ne signifie pas lever les mesures de contrôle***

Le Conseil scientifique tient tout d'abord à clarifier que préparer les conditions de sortie progressive du confinement ne signifie pas annoncer que les mesures de contrôle contre COVID-19 doivent être levées. Ces mesures doivent rester fortes car un relâchement trop soudain des mesures de contrôle pourrait se traduire par une remontée rapide du nombre de cas et par un retour des formes graves en hospitalisation et en réanimation.

Grâce au confinement, le taux de transmission de SARS-CoV-2 dans la population française a été réduit d'au moins 70%. Cette réduction extrêmement importante de la transmission a permis de casser la dynamique d'expansion de SARS-CoV-2. Elle doit être maintenue dans la durée pour pouvoir largement résorber les admissions en réanimation pour COVID-19 et plus généralement, le nombre de cas de COVID-19 sur le territoire national.

Au moment de la sortie de confinement, si toutes les mesures de contrôle sont levées d'un coup, une seconde vague épidémique de COVID-19 est attendue. En effet, pour un virus aussi transmissible que SARS-CoV-2, on estime qu'il faudrait qu'au moins 70% de la population soit immunisée pour éviter une reprise épidémique. Même si des incertitudes importantes persistent sur le niveau actuel d'immunité dans la population française, en tout état de cause, ce niveau est très inférieur à 70%, se situe entre 5 et 20% selon les régions plus ou moins touchées, avec toute la prudence qui s'impose.

### ***Une adhésion de la société aux mesures strictes de confinement difficilement acceptable dans la durée***

Envisager les conditions de sortie progressive du confinement doit non seulement prendre en compte le fardeau économique du confinement, qui est considérable, mais aussi le poids que le confinement fait peser sur l'ensemble de la société, avec par exemple des difficultés de suivi d'autres pathologies, plus difficilement prises en charge dans le contexte épidémique, ou encore l'augmentation des troubles psychiques, des troubles du sommeil, des formes de violence ainsi que de la consommation de médicaments et d'alcool, etc. Le confinement pèse lourdement sur l'état général de la population et constitue une souffrance pour nombre de nos concitoyens, comme l'ont souligné de précédents avis.

### ***Objectifs pour une sortie progressive et contrôlée du confinement***

La sortie de confinement doit être vue comme la poursuite de la stratégie de contrôle de l'épidémie jusqu'alors adoptée, et non comme une rupture ou une nouvelle stratégie.

Dans l'état actuel des connaissances, deux objectifs principaux doivent être poursuivis :

- ⇒ **Le contrôle de l'épidémie** : le virus continuera à circuler à la sortie du confinement avec des niveaux différents selon les régions. Il est impératif de limiter l'apparition de nouvelles infections.

- ⇒ **La limitation du nombre de formes graves et de décès** : Les cas détectés doivent bénéficier d'une prise en charge optimale pour éviter une aggravation et un décès. Il faut également s'assurer que les mesures mises en place ne s'accompagnent pas d'une augmentation des décès dus à des causes autres que COVID-19 par défaut de prévention ou de prise en charge.

A ces objectifs, s'ajoutent des objectifs sociaux et économiques qui doivent être intégrés à la réflexion stratégique.

### ***Prérequis et mesures à mettre en place avant toute levée progressive et contrôlée du confinement***

Pour pouvoir atteindre ces objectifs afin de progressivement et partiellement relâcher les contraintes du confinement tout en maintenant un faible niveau de transmission de SARS-CoV-2, une série de prérequis et de mesures à mettre en place est proposée dans cet avis. Ils doivent permettre d'identifier très rapidement et de façon aussi exhaustive que possible les cas suspects sur le territoire national afin de les tester et de les isoler s'ils sont positifs. Les contacts des cas doivent également être identifiés, testés et, eux-aussi, isolés.

Le Conseil scientifique tient d'emblée à souligner les nombreux défis associés à la mise en place de telles mesures. Elles doivent s'appuyer sur des moyens technologiques, logistiques et humains extrêmement importants, permettant de couvrir de façon efficace et rapide l'ensemble du territoire national. Les outils numériques ont également un rôle important à jouer pour renforcer son efficacité.

Etant donné les caractéristiques de SARS-CoV-2, ces mesures devront être complétées par d'autres mesures de contrôle fortes, avec notamment le maintien de mesures barrières et de distanciation sociale importantes et la protection des populations les plus vulnérables. Ces mesures pourront être renforcées ou relâchées selon l'évolution de l'épidémie.

A ce stade, étant donné les nombreuses incertitudes, la grande transmissibilité du virus, la proportion inconnue de formes asymptomatiques, les défis logistiques et technologiques, l'hétérogénéité de l'adhésion de la population, la résurgence de l'épidémie après le confinement reste possible. Dans pareil cas, un nouveau confinement ne pourra être exclu. Tout doit être mis en œuvre pour éviter un tel scénario.

*Les données disponibles à ce jour indiquent que le confinement pratiqué depuis le 17 mars a permis de réduire la transmission du virus de 84%, avec un nombre de reproduction estimé à 0.5 pendant le confinement, alors qu'il était de 3.3 avant l'initiation du confinement. Ceci s'est traduit par une diminution importante du nombre d'admissions en réanimation qui est passé d'approximativement 700 cas par jour fin mars à 220 cas par jour le 14 avril. Si cette tendance se poursuit, on s'attend à observer 10-50 admissions par jour en réanimation le 11 mai. Etant donné les durées de séjour observées, le nombre de lits occupés en service de réanimation pourrait alors être de l'ordre de 1400-1900. Cela pourrait correspondre à 1000-3000 personnes nouvellement infectées par SARS-CoV-2 par jour le 11 mai. Ces évaluations sont susceptibles de changer fortement, notamment s'il y a un relâchement, même partiel, de l'application du confinement (Salje et al, 2020). La proportion de porteurs asymptomatique est encore mal connue, évaluée autour de 20% ou plus, avec toute la prudence que ce chiffre impose (voir Fiche 1).*

## LES PREREQUIS MINIMAUX INDISPENSABLES POUR UNE SORTIE DU CONFINEMENT

Dans ce contexte, le Conseil scientifique tient à souligner qu'une stratégie de sortie doit s'assurer de **6 prérequis minimaux distincts** :

### **Prérequis 1. Mise en place d'une gouvernance en charge de la sortie de confinement**

- ⇒ Une gouvernance nationale unifiée et cohérente, y compris en cas de déclinaisons régionales.
- ⇒ Une prise en compte impartiale des enjeux éthiques, liés notamment aux outils numériques, qui ne doivent pas freiner la lutte contre l'épidémie.
- ⇒ Une gouvernance coordonnée avec les autres stratégies européennes et tenant compte des enjeux de souveraineté nationale ou européenne, notamment en matière de déploiement d'outils numériques.
- ⇒ Une gouvernance qui emporte l'adhésion de la population.

La levée progressive du confinement requiert une gouvernance nationale cohérente. Elle vise à éviter ou à contrôler la survenue de nouveaux foyers épidémiques. En raison de fortes interdépendances territoriales, un dispositif national clair doit permettre de mettre en œuvre une stratégie cohérente à l'échelle nationale, y compris en cas d'éventuelles déclinaisons régionales. Par ailleurs, une articulation avec les dispositions prises dans d'autres pays, notamment européens, est également indispensable. La levée du confinement doit enfin recueillir une large adhésion de nos concitoyens, appelés à y participer activement. La gouvernance retenue devra veiller à une observation impartiale de principes éthiques et à s'associer la participation de citoyens.

**Le Conseil scientifique apprécie de façon très favorable la mise en place d'une équipe auprès du Premier ministre chargée de préparer et conduire la sortie de confinement.**

### **Prérequis 2. Des hôpitaux et des services sanitaires reconstitués**

- ⇒ Des services de réanimation et d'hospitalisation soulagés, des équipes soignantes reposées, des stocks de matériel, de traitements et d'équipements de protection reconstitués
- ⇒ Des établissements intermédiaires pour la prise en charge des patients issus des EHPAD

- ⇒ Une médecine de ville repositionnée en première ligne, avec intégration des outils de suivi numérique des patients COVID-19 consolidée

L'objectif à court terme du confinement était de diminuer le fardeau pesant sur les services de réanimation français, en diminuant ou étalant l'arrivée en service de réanimation de patients avec des formes graves et critiques. La sortie de confinement ne pourra donc se faire que lorsque les indicateurs de suivi de la charge hospitalière en réanimation des centres hospitaliers situés en zone épidémique montreront un retour à un fonctionnement acceptable en routine.

Il sera nécessaire de s'assurer que les équipes de soignants hospitaliers et non hospitaliers auront pu bénéficier d'une période de récupération suffisante pour surmonter l'effort considérable fourni pendant les semaines écoulées.

### **Prérequis 3. Des capacités d'identification rapide des cas, de leurs contacts, et d'isolement des patients et de tous les porteurs sains contagieux (voir Fiche 4)**

- ⇒ Une capacité diagnostique des nouveaux cas reposant sur des tests RT-PCR fiables et accessibles sur l'ensemble du territoire, après une prescription médicale.
- ⇒ Un système efficace s'appuyant sur la médecine de ville, des plateformes numériques, et des équipes mobiles pour identifier les cas suspects et les orienter vers des structures de test.
- ⇒ Des lieux dédiés de diagnostic rapide des cas suspects, avec transmission rapide des résultats des tests aux individus, à leurs médecins et aux systèmes de surveillance pour le suivi de l'épidémie.
- ⇒ Des plateformes téléphoniques complétées par des équipes mobiles pour la prise en charge des cas diagnostiqués et de leurs contacts.
- ⇒ Des équipes mobiles et des outils numériques pour un traçage efficace des contacts.
- ⇒ Des lieux d'hébergement pour les personnes souffrant de formes bénignes de la maladie.

La disponibilité de ces outils est essentielle pour envisager une sortie de confinement.

Un rendu des résultats individuels de RT-PCR ou de la sérologie doit être mis en place avec transfert des données en temps réel aux systèmes de surveillance épidémiologique. Il s'agit essentiellement des tests RT-PCR COVID qui permettent le diagnostic de personnes infectées. La place de la sérologie (recherche d'anticorps anti-COVID) aura probablement un rôle plus ciblé qu'espéré au niveau de la prise en charge individuelle.



#### **Prérequis 4. Un système de surveillance épidémiologique capable de détecter les nouveaux cas et une reprise de l'épidémie (voir Fiche 5)**

- ⇒ Une couverture nationale de la surveillance des nouveaux cas, des hospitalisations, et des admissions en réanimation permettant la production d'indicateurs régionaux, départementaux voire territoriaux (grandes agglomérations).
- ⇒ Un suivi de la mortalité COVID-19 et autres causes.
- ⇒ Des enquêtes sérologiques permettant le suivi de l'acquisition de l'immunité en population (test sérologique recherchant des anticorps anti-COVID).

Le système de recueil des indicateurs les plus sensibles, comme le nombre de nouveaux cas sur le territoire national et le nombre de nouvelles admissions hospitalières, doit être consolidé de façon à assurer un contrôle extrêmement strict de l'épidémie. La surveillance doit permettre d'identifier les lieux à risque de transmission voire d'épidémie.

Enfin, il est urgent de constituer une base de données dans un premier temps hospitalière, permettant de disposer en temps réel des caractéristiques des patients hospitalisés pour COVID-19. Cette base de données appariée avec le SNDS permettra de décrire les parcours des patients et d'identifier des facteurs de risque de formes graves et aussi d'évaluer les éventuelles moins bonnes prises en charge d'autres pathologies.

#### **Prérequis 5. Critères épidémiologiques**

**Le pilotage de la levée de confinement doit se faire en monitorant des paramètres épidémiologiques permettant d'évaluer la performance du nouveau système d'identification des cas, le risque épidémique et le risque sanitaire. Pour que la levée du confinement puisse se faire dans de bonnes conditions, il faut que :**

- ⇒ le nombre journalier d'hospitalisations et d'admissions en réanimation pour COVID-19 soit faible ;
- ⇒ le nombre de reproduction sur le territoire soit inférieur à 1 ( $R < 1$ ) ;
- ⇒ le nombre de lits de réanimation occupés et disponibles permette de prendre en charge les cas COVID-19, notamment s'il y a une reprise épidémique, ainsi que les autres pathologies graves.

**La première série d'indicateurs** permet de mesurer le niveau de circulation du virus SARS-CoV-2 en France. S'il y a trop de personnes infectées par SARS-CoV-2 sur le territoire national, les capacités risquent d'être insuffisantes pour rapidement identifier, tester et isoler ces personnes et investiguer leurs contacts. Le niveau exact de circulation permettant une levée réussie du confinement dépendra des capacités d'identification rapide des cas, de leurs contacts, et d'isolement au moment de la levée du confinement. A titre d'exemple, lorsqu'on attendra 10-50 admissions COVID-19 en réanimation par jour, il pourrait y avoir 1000-3000 personnes infectées par SARS-CoV-2 par jour sur le territoire national. Au moment de la levée du confinement, le gouvernement devra s'assurer qu'il a les moyens de détecter une

proportion importante des personnes infectées par SARS-CoV-2, dans un contexte où d'autres virus respiratoires peuvent circuler. Un critère pourrait être que le nombre de cas confirmés par jour soit relativement proche du nombre d'infections attendues par jour. Ce dernier nombre peut être estimé sur la base de modélisations mathématiques. **Le deuxième indicateur, le nombre de reproduction sur le territoire**, permet d'appréhender l'impact des mesures de contrôle sur la dynamique épidémique et d'anticiper une reprise de l'épidémie. **Les derniers indicateurs, le nombre de lits de réanimation occupés et disponibles**, sont essentiels pour s'assurer que les ressources dans les services de réanimation sont suffisantes pour gérer les cas COVID-19 mais également les autres pathologies graves.

### **Prérequis 6. Des stocks de protection matérielle pour l'ensemble de la population**

- ⇒ \* des masques FFP2 et/ou chirurgicaux disponibles et accessibles pour les soignants et les personnes à risque de contamination en fonction du contexte (WHO, 2020 ; recommandations des différentes sociétés savantes et/ou agences sanitaires).
- ⇒ Des gels hydro-alcooliques.
- ⇒ des masques alternatifs de production industrielle ou artisanale anti-projection disponibles pour l'ensemble de la population et distribués en priorité aux personnes en contact régulier avec le public.
- ⇒ une éducation à l'utilisation des masques par la population générale.

L'ensemble de ces éléments constitue ce prérequis à la sortie de confinement. Il est à noter que nous n'avons pas de données solides actuellement sur l'efficacité des masques alternatifs ; les résultats de l'efficacité des masques alternatifs évaluée par les agences de santé seront disponibles prochainement. Les stocks de matériel, de traitements spécifiques à la réanimation, et d'équipement de protection (masques, etc.) devront avoir été reconstitués de façon suffisante, tant pour les personnes cibles (personnels soignants hospitaliers et non hospitaliers, personnes en situation d'exposition accrue au virus du fait de leur activité professionnelle), que pour l'ensemble de la population, selon leurs besoins. L'ensemble de la population doit porter un masque dans les espaces accueillant du public (espaces fermés, et notamment dans les transports, les magasins...). Cela réduit la transmission des gouttelettes et peut-être des aérosols. Dans les régions qui ont été les plus touchées, des lits mais aussi des personnels formés et des matériels dédiés, notamment des respirateurs, doivent être disponibles en nombre suffisant. Pour la population générale, le renforcement des mesures barrières est conditionné à la disponibilité de solution hydro-alcoolique dans les lieux publics et de points de lavage des mains dans des lieux qui en sont dépourvus. La disponibilité des masques est une mesure additionnelle par rapport aux mesures barrières qui restent l'élément clef.

---

\*Position de Jean-Laurent Casanova : les masques FFP2 (ou N-95) doivent être disponibles et accessibles pour l'ensemble des professionnels de santé au contact de patients infectés ou potentiellement infectés, et donc contagieux. Ces soignants sont à haut risque de contamination. Pour la population générale, des masques chirurgicaux ou équivalents sont suffisants.

## SCENARIOS POUR UNE SORTIE DU CONFINEMENT

### « LES DEUX PREMIERS MOIS »

**Le gouvernement devra s'assurer que l'ensemble des prérequis tels que détaillés ci-dessus soient opérationnels au moment de la sortie du confinement.** En termes de calendrier, il semble difficile d'envisager, en l'état actuel de nos connaissances, que ces prérequis puissent être remplis avant, au mieux, courant mai 2020.

Les données épidémiologiques disponibles suggèrent que le confinement pratiqué depuis le 17 mars a permis de réduire la transmission du virus de 84%. Ceci s'est traduit par une diminution sensible du nombre d'admissions aux urgences pour suspicion de COVID-19, du nombre d'hospitalisations COVID-19, et finalement du nombre d'admissions en réanimation COVID-19. La saturation des lits de réanimation par des patients COVID-19 va néanmoins se poursuivre sur une période de quelques semaines car les patients font des formes sévères de pneumonie inflammatoire nécessitant une ventilation prolongée.

Trois scénarios sont envisageables :

- i. Le confinement strict poursuivi jusqu'à l'extinction du nombre de nouveaux cas ;
- ii. La sortie totale du confinement permettant d'acquérir une immunité collective mais avec un risque inacceptable d'une mortalité extrêmement importante ;
- iii. **La poursuite de la stratégie avec une levée progressive, prudente et monitorée du confinement et adaptation des mesures en fonction des résultats épidémiologiques.**

**Seul ce dernier scénario a été retenu par le Conseil scientifique et est présenté ci-dessous.**

Ce scénario est proposé pour les deux mois suivant la sortie du confinement. Le Conseil scientifique estime qu'il est impossible à ce stade d'estimer l'évolution de l'épidémie au-delà de cette période. Seul un suivi strict et régulier de la progression de l'épidémie permettra d'adapter les mesures proposées. Le Conseil scientifique fait l'hypothèse que pour cette période il n'y aura pas de traitement curatif ou préventif ni de vaccin.

Le Conseil scientifique propose ici une première ébauche de scénario de sortie du confinement, en se basant sur l'état actuel des connaissances. Ce scénario montre les grands arbitrages qui doivent être réalisés pour une sortie réussie de confinement. Ce scénario sera amené à évoluer dans les semaines qui viennent au fur à mesure que i) les aspects opérationnels de sa réalisation seront mis en place et la performance des nouveaux systèmes de contrôle pourra être évaluée, ii) le niveau exact d'immunité dans la population sera mieux connu, iii) de nouvelles études viendront affiner notre compréhension de l'impact des différentes mesures de contrôle, iv) l'adhésion de la population française à la stratégie de contrôle sera connue.

Par ailleurs, dans les mois qui viennent, la stratégie de contrôle devra rester très flexible et s'adapter rapidement à l'évolution de l'épidémie et des dernières avancées de la recherche. L'impact des différentes mesures de contrôle considérées devra être évalué afin de pouvoir progressivement optimiser la stratégie de contrôle.

## **Le Conseil scientifique propose une stratégie de sortie de confinement reposant sur :**

1. Une identification des cas probables la plus large permettant un diagnostic précoce et la mise en œuvre de mesures d'isolement ;
2. Une identification des contacts des cas diagnostiqués permettant de réaliser un dépistage systématique de la présence du virus, et un isolement en cas de positivité, y compris pour les personnes asymptomatiques ;
3. Des mesures systématiques de réduction des risques de transmission dans la population générale appliquées pendant plusieurs mois en fonction de la cinétique de l'épidémie, notamment le port d'un masque dans les lieux publics et le maintien des règles d'hygiène et de distanciation sociale ;
4. Des mesures spécifiques de contrôle de l'épidémie par sous-populations prenant en compte l'âge et la situation sociale ;
5. La réalisation à intervalle régulier d'enquêtes permettant d'estimer l'immunisation dans la population. Ces mesures peuvent être localisées en cas de détection d'un cluster.

Le Conseil scientifique préconise que la sortie de confinement soit réalisée sur l'ensemble du territoire national. Une sortie de confinement par régions n'apparaît pas réaliste comme instrument de contrôle de l'épidémie car il supposerait un suivi sanitaire et épidémiologique très fin au niveau régional. Ceci n'exclut pas des déclinaisons régionales voire départementales, en fonction du niveau de circulation du virus.

Il est à noter que le redémarrage de l'épidémie imposera un renforcement des mesures de contrôle de l'épidémie voire un nouveau confinement territorial ou national. Dans ce sens, une attention particulière aux régions à forte densité de population et/ou au niveau de circulation virale élevée.

### **1. Identification et isolement des cas et des contacts : stratégie « Test et Isolement » (voir Fiche 3 et Fiche 4)**

Cette mesure est essentielle pour maintenir le contrôle de l'épidémie obtenu par la période de confinement. Son application stricte est indispensable.

➤ Cette mesure repose sur :

- ⇒ La déclaration volontaire par toute personne présentant une suspicion de cas aux référents sanitaires (appel du médecin généraliste, système numérisé d'aide au diagnostic, plateformes téléphoniques, etc.).
- ⇒ L'orientation de toute personne potentiellement infectée vers un lieu de diagnostic RT-PCR COVID ou un point de diagnostic rapide lorsqu'ils seront disponibles sur prescription médicale.
- ⇒ L'alerte la plus rapide possible des personnes diagnostiquées positives par téléphone ou SMS.
- ⇒ L'isolement des cas suspects à leur domicile jusqu'au rendu des résultats
- ⇒ L'isolement immédiat des cas confirmés dans des conditions adaptées à l'environnement de la personne concernée, et qui peuvent aller de lieux de type hôtel à un confinement strict dans la résidence habituelle.

➤ Le processus opérationnel de suivi et d'isolement des contacts doit reposer sur :

- ⇒ Une identification la plus précoce possible des contacts des cas détectés.
- ⇒ La conjugaison de deux approches complémentaires : par enquête intensive autour de tous les nouveaux cas et la mobilisation d'outils numériques en cours de développement.
- ⇒ Un diagnostic de la présence du virus par RT-PCR COVID. Les tests rapides dument validés ne seraient probablement disponibles que dans un second temps.
- ⇒ Si les contacts s'avèrent positifs, ils sont alors des cas et le processus ci-dessus est à nouveau engagé pour leurs contacts.
- ⇒ Si les contacts étroits (Cf. la définition des cas et des contacts donnés par Santé publique France) sont négatifs, une quarantaine de 14 jours à domicile doit être respectée.

a) *Principes de mise en œuvre*

L'application d'un tel dispositif a permis de contrôler des épidémies telles que celles du SRAS, du MERS-COV et d'Ebola. Pour le SARS-CoV-2 dont la transmissibilité est particulièrement élevée et peut se faire en l'absence de symptômes ou avant le début des symptômes, un tel dispositif est en théorie susceptible de fortement réduire la transmission du virus uniquement s'il est en mesure de toucher une proportion élevée des cas et leur contact (Hellewell J. et al., 2020). Il a, à ce jour, montré son efficacité sur le terrain en Corée mais aussi en Norvège au prix d'une très forte mobilisation, non seulement numérique, mais aussi humaine et sociétale.

Le haut niveau de couverture, de réactivité et d'adhésion des personnes concernées implique de mobiliser une organisation transparente avec une communication proactive, des ressources technologiques, logistiques, et humaines particulièrement importantes à toutes les étapes du processus. Une parfaite intégration entre les étapes du processus sera un élément clé, en particulier avec la production des résultats des tests RT-PCR COVID et la disponibilité des coordonnées des personnes testées positives. L'outil numérique peut être décisif pour renforcer l'efficacité globale du dispositif, en complétant les actions menées par ailleurs sur le terrain.

En pratique, il s'agit de mettre en œuvre un service professionnalisé de santé publique de détection, de suivi, d'isolement des cas et de leurs contacts. Ce service devra être créé sur la base d'une expression claire des objectifs et besoins et répondre à un cahier des charges dont les principes sont indiqués ci-dessus. Ce service serait fondé sur :

- Des plateformes professionnalisées régionales et/ou territoriales reliées aux résultats des tests et disposant des informations permettant d'appeler les cas répertoriés et leurs contacts et de proposer pour chacune des personnes identifiées une solution d'isolement efficace et adaptée. Les enjeux de protection de l'identité des personnes et de confidentialité des données les concernant devront être maîtrisés avec le plus haut niveau de sécurité comme pour toute activité à caractère médical.
- Des équipes mobiles de contact tracing et d'isolement notamment pour cibler des populations isolées ou précaires ou en cas d'éclosion de foyers de transmission (clusters). Ces équipes sont complémentaires des plateformes mentionnées ci-dessus et seraient coordonnées en lien direct avec celles-ci.

- Les outils numériques en cours de développement (cf. ci-dessous). Les deux approches (outil numérique, plateformes et équipes mobiles) sont complémentaires et touchent potentiellement des publics différents. La conjonction des deux approches doit permettre de toucher tous les résidents sur le territoire national même ceux qui n'ont pas de smartphone.

Ces infrastructures et équipes devront être mises en place, coordonnées et animées aux différents niveaux régionaux et territoriaux au plus proche de la population. Elles mobiliseront pour cela les ressources en santé publique de l'État, des collectivités territoriales et des municipalités. Elles pourront être constituées par la mobilisation de médecins, de personnels paramédicaux, de volontaires et de personnels à recruter. Une formation opérationnelle et délivrant les prérequis en matière de confidentialité des données devra être formalisée et dispensée à chacune des composantes de ce service en matière de recherche des contacts, d'appréciation du risque sur la base de référentiels, de délivrance de conduite à tenir en terme d'isolement et d'orientation vers la prise en charge diagnostique et clinique de proximité (médecine générale ...).

Ce service doit être connu et compris de l'ensemble de la population, en particulier de ceux les moins socialement privilégiés. Une communication transparente et adaptée en matière notamment de littératie sera nécessaire. Elle devra utiliser de multiples approches complémentaires avec notamment l'implication active le plus en amont possible de toute la communauté médicale, en particulier de la médecine de ville.

#### *b) Place spécifique des outils numériques (voir Fiche 6)\**

En parallèle, des outils numériques offrent au public des moyens simples pour déterminer si l'on est un cas probable, être dans ce cas orienté vers des lieux de test, obtenir rapidement le résultat de son test, être suivi médicalement si l'on est positif, apprendre si l'on a été en contact avec un cas et plus généralement évaluer les risques d'infection auxquels on a été exposé. Les outils numériques ont également un rôle clé à jouer pour soutenir la logistique, notamment concernant la réalisation de tests (« testing »), le rendu des résultats des tests, la gestion des ressources hospitalières

Le Conseil scientifique considère les outils numériques comme un élément très utile de la stratégie de contrôle de l'épidémie. En appui des autres recommandations, étant donné le risque important de seconde vague épidémique et de nouveau confinement, le Conseil scientifique considère que les outils numériques permettant d'améliorer l'efficacité du contrôle sanitaire doivent être déployés en France, en concertation avec les institutions européennes et les pays européens si cela est possible. Ces outils doivent s'inscrire dans une stratégie globale de lutte sanitaire, dont ils ne sont qu'un élément. Il sera nécessaire que les personnes ayant recours à ces outils numériques puissent entrer en contact avec une plateforme téléphonique (cf ci-dessus) dont la fonction sera de répondre de manière personnalisée sur la conduite de l'isolement et les accompagner et de les soutenir dans cette perspective.

---

\* Position minoritaire de Jean-Laurent Casanova : il propose que les contacts de tous les cas diagnostiqués soient retracés via leur smartphone. Pour se faire, le smartphone et le Bluetooth devraient être allumés en permanence lors des déplacements de chaque personne dans l'espace public. Il propose au gouvernement de rendre cette recommandation obligatoire pour tous les propriétaires de smartphones, sous couvert d'éventuelles dérogations.

Ces outils ne sont pas neutres sur un plan technologique, d'autant qu'ils recourent à une variété d'instruments (applications mobiles, plateformes, algorithmes, logiciels, jeux de données extrêmement variés) pouvant donner lieu à une grande variété d'usages organisationnels, cliniques ou de santé publique. Ils peuvent soulever des enjeux juridiques et éthiques aigus qu'il convient d'aborder pour renforcer l'adhésion du public et des personnels de santé à leur usage. A ce propos, le Conseil insiste sur l'importance de travailler à des dispositifs conçus aussi pour bénéficier aux millions de nos concitoyens éloignés du numérique. L'efficacité sanitaire s'atteint par l'adhésion, l'inclusion et la transparence. En raison de leur caractère sensible, le Conseil estime que ces outils doivent être mis au service et pilotés par les autorités de santé publique et que leur déploiement devra être limité à la période de l'état d'urgence sanitaire et être encadré par une gouvernance claire, ouverte et transparente de nature à favoriser l'adhésion de nos concitoyens à leur finalité de santé publique.

## **2. Les règles générales de la levée de confinement : maintien de la distanciation sociale et renforcement des gestes barrières**

Seul le respect de règles limitant strictement la circulation du virus permet d'envisager la levée du confinement.

### *a) Le respect strict des mesures barrières*

Ce respect est essentiel dans le contrôle de l'épidémie. Il s'agira notamment de maintenir en place les règles de distanciation sociale élaborées et mises en œuvre ces dernières semaines (maintenir une distance physique d'un mètre au moins de chaque côté, ne pas se serrer la main, ne pas s'embrasser, ne pas se donner d'accolades, télétravail, fermetures des écoles, interdiction des rassemblements, fermetures de lieux de rassemblements, fermeture de certains types de commerce...).

Le principe est le respect des distances minimales (1 mètre au moins de chaque côté) permettant d'éviter une contamination respiratoire et manuportée par gouttelettes. Ce principe doit être respecté dans tous les lieux publics, les commerces et les transports en commun.

Les gels hydro-alcooliques et les masques à l'usage des personnels soignants, des personnes en situation d'exposition au virus, et plus largement de l'ensemble de la population devront être disponibles sans risque de rupture d'approvisionnement. Il est notamment nécessaire de mettre à disposition des protections matérielles en nombre suffisant et accessibles à l'ensemble de la population.

Les lieux recevant du public doivent proposer des équipements de protection pour les clients ou les administrés : masques de protection et solution hydro-alcoolique. Un manquement à ces règles doit pouvoir aboutir à une fermeture administrative de ces lieux.

Le port d'un masque individuel dans les lieux recevant du public doit être systématique durant la période post-confinement. Seul un maintien des indicateurs de suivi de l'épidémie à niveau bas durant plusieurs semaines pourrait amener à lever cette mesure. Le Conseil scientifique souhaite insister sur le sentiment de sécurité donné à tort par le port d'un masque. Il n'est

efficace que couplé avec un strict respect des mesures barrières et de distanciation sociale et au respect des consignes d'utilisation.

*b) Les lieux qui sont en espaces clos*

Il convient à chacun de respecter strictement la règle de distance physique d'un mètre au moins de part et d'autre en tous lieux hors de son domicile, y compris dans les lieux fermés ou confinés s'il est amené à croiser des personnes en dehors de son foyer intrafamilial. Ces lieux confinés correspondent notamment aux lieux de travail et à tous les établissements recevant du public. En l'absence de respect de ces règles, le risque de transmission du virus entre personnes reste très élevé.

Le Conseil scientifique estime indispensable le strict respect de toutes les règles (distanciation sociale, masque, gel, etc.) pour une ouverture prudente et progressive des commerces. S'agissant des lieux restants ouverts, le contrôle des mesures mises en œuvre par leurs exploitants et de leur respect effectif (affichage des informations sur les gestes barrières et la règle de distance physique d'un mètre de part et d'autre, règle de densité maximale de personnes dans ces différents lieux, etc.) incombe aux autorités qui doivent considérer les conditions de leur application.

Le Conseil scientifique appelle l'attention des autorités sur la question particulière des transports en commun et des transports collectifs. Le non-respect des règles de distance physique d'un mètre de part et d'autre, que les usagers portent ou non un masque de protection, constitue un vecteur important de la transmission du virus, tant en termes de vitesse que de volume, ce qui pourrait conduire à la reprise incontrôlable de l'épidémie.

*c) Maintien de la fermeture des lieux de rassemblement du public*

Le Conseil scientifique estime nécessaire de maintenir fermés ou interdits tous les lieux et événements qui ont pour objet ou conséquence de rassembler du public en nombre important, qu'il s'agisse de salles fermées ou de lieux en plein air.

### **3. Les règles générales concernant les déplacements**

Les déplacements des individus sont des sources potentielles de circulation du virus et donc de réapparition de zones à fortes circulation. Cet avis porte, rappelons-le, sur la stratégie des deux mois qui suivent la sortie du confinement.

*a) Les transports urbains et péri-urbains*

Il est proposé d'autoriser les déplacements urbains et péri-urbains dès lors que sont respectées les mesures barrières et les règles concernant la distanciation sociale exposées ci-dessus. Si la reprise du travail est contenue par des mesures de type télétravail (cf. infra.), le maintien des cadences de transport habituelles permettra de limiter les concentrations de voyageurs dans des espaces confinés à fort risque de transmission virale. Des mesures d'étalement des horaires devraient également permettre d'éviter une saturation des transports en commun à certaines heures.



*b) Les transports inter-régionaux*

Il est proposé de permettre à nouveau les déplacements interrégionaux par transports en commun dès lors que sont respectées les mesures barrières et les règles de distanciation sociales présentées (cf. supra.). La survenue d'un foyer épidémique régional peut amener à une reprise des règles de confinement à l'échelle locale et à la suspension des transports inter-régionaux.

*c) Les transports entre la métropole et les territoires et départements ultra-marins*

Le Conseil scientifique a émis un avis spécifique concernant ces territoires et départements. Il insiste sur la nécessité de protéger ces territoires et départements en appliquant des règles strictes de quatorzaine et de diagnostic à l'arrivée de voyageurs.

*d) Les transports internationaux jusqu'à l'été 2020*

Il s'agit de réduire le risque de réintroduction du virus sur le territoire national.

Ces déplacements sont très fortement déconseillés durant les mois suivant la période de sortie de confinement. Les voyageurs s'exposent à un risque de mise en quarantaine à l'arrivée dans le pays de destination, à un risque de contamination durant le séjour et à l'application de mesures de quarantaine au retour en France.

Cette politique doit viser particulièrement les personnes en provenance de zones (EU ou non EU) à forte circulation du SARS-CoV-2, ainsi que de zones ou pays (EU ou non EU) selon le degré de contrôle sanitaire strict à leurs frontières. Plusieurs intensités de contrôles peuvent être considérées, allant jusqu'à la mise en quarantaine systématique de personnes provenant de zones à forte circulation du SARS-CoV-2 et/ou sans contrôle sanitaire strict de leurs frontières

En ce qui concerne les mobilités dans la zone euro, les mesures de diagnostic et d'isolement des personnes en provenance d'un pays extra-européen devront d'abord être harmonisées sur un standard suffisamment élevé pour permettre un contrôle suffisant de l'épidémie au sein de l'espace intra-européen, avant qu'il puisse être envisagé de permettre des déplacements sans contrôle sanitaire à l'entrée du territoire national.

**Les déplacements à l'étranger** devront en toutes circonstances respecter les règles en matière de déplacements à l'étranger en période de COVID-19 énoncées par le Ministère des affaires étrangères.

**Au retour**, les personnes arrivant sur le territoire français, doivent être soumises à :

- Un diagnostic de type RT-PCR COVID ;
- Un isolement rigoureux en cas de positivité du test diagnostic ;
- Un isolement volontaire au domicile en cas de négativité du test diagnostic.

#### **4. Les règles applicables à des populations particulières à risque de formes graves et/ou risque de transmission (voir Fiche 2)**

Les différentes populations concernées présentent des risques différents qui permettent de proposer des dispositions différenciées :

##### *a) Les personnes de plus de 65 ans et/ou présentant des pathologies chroniques*

Certains de nos concitoyens présentent des risques supérieurs de formes graves et de décès du fait de leur âge ou de leur état de santé (pathologies chroniques à risque telles que notamment l'hypertension artérielle, un diabète, une maladie coronarienne ou un cancer en cours de traitement etc). 82% des décès ont été observés à l'hôpital chez des patients de plus de 70 ans.

La population des personnes à risque de formes graves nécessitant une hospitalisation ou une prise en charge en réanimation concerne les personnes de plus de 65 ans dont 800 000 vivent en EHPAD, des personnes porteuses d'affections de longue durée et de 160 000 personnes handicapées vivant dans des structures d'hébergement collectif. Au total cette population est estimée à près de 18 millions de personnes.

Dans la phase de sortie du confinement, de nombreuses personnes sont porteuses du virus et sont donc potentiellement contaminantes, même lorsqu'elles ne présentent aucun signe clinique.

**Ces personnes sont exposées à un risque individuel très élevé de développer des formes graves. Elles doivent en être clairement informées.** Cependant, cette population n'a pas un risque plus élevé de transmission du SARS-CoV-2 aux autres citoyens. Le Conseil scientifique conseille **à ces personnes de respecter un confinement strict et volontaire, qui les protège de risques de contamination.** A la différence du confinement obligatoire, le confinement volontaire ne vise pas à freiner l'épidémie ; il permet aux personnes de se protéger sur la base **d'un choix éclairé personnel.** Ce choix doit pouvoir être proposé aux personnes à risque qui travaillent.

La situation des personnes résidant dans des structures d'hébergement collectif doit par ailleurs être considérée avec attention en raison de risques non seulement individuels mais aussi liés à l'organisation des établissements. Dans les structures d'hébergement collectif, la stratégie de diagnostic des cas et des contacts doit être appliquée strictement. Dès le diagnostic d'une personne contaminée, elle doit être isolée dans une structure ad hoc jusqu'à la guérison. Dans ce cas, toutes les personnes de la structure doivent être diagnostiquées par un test RT-PCR, y compris les soignants et le personnel administratif.

Pour les personnes âgées résidant dans des établissements hébergeant des personnes âgées dépendante (EHPAD), le risque de transmission est nettement plus élevé, tant pour les résidents que pour le personnel soignant. **En considération de ce facteur et du risque de formes graves, la poursuite d'un confinement cependant aménagé est nécessaire, en trouvant de façon urgente des moyens de liaison sociales entre les résidents et leur famille (visite visuelle, tests diagnostiques RT-PCR COVID avant une visite physique...).** Le respect strict des mesures barrières doit être maintenu afin de réduire au maximum le risque **d'intrusion du virus dans les établissements encore sains.** Un volant minimal de visites est de nature à réduire la souffrance des résidents, et d'éviter des phénomènes de "glissements" très délétères voire mortels, au moins dans les régions où cela est possible.

*b) Les populations de moins de 25 ans*

En l'état actuel des connaissances au plan épidémique, le risque de formes graves est faible dans cette population. Le risque de contagiosité individuelle chez les jeunes enfants est incertain, mais paraît faible. A l'inverse, le risque de transmission est important dans les lieux de regroupement massif que sont les écoles et les universités, avec des mesures barrières particulièrement difficiles à mettre en œuvre chez les plus jeunes.

En conséquence, le Conseil scientifique propose de maintenir les crèches, les écoles, les collèges, les lycées et les universités fermés jusqu'au mois de septembre.

Des enjeux sociétaux existent également en particulier pour les enfants ayant fait l'objet d'un signalement et leur famille, l'absence d'école pouvant favoriser des situations de maltraitance.

Le Conseil scientifique prend acte de la décision politique prenant en compte les enjeux sanitaires mais aussi sociétaux et économiques, de réouverture progressive et prudente des crèches, écoles, collèges et lycées.

Pour les crèches, écoles, collèges et lycées des solutions alternatives permettant un accueil et un apprentissage tout en respectant les mesures barrières et de distanciation peuvent être envisagées. Dans ce cas : 1) ces établissements devront impérativement mettre en place les conditions nécessaires à leur réouverture : mise en conformité des sanitaires dans les écoles, mise à disposition de solutions hydro-alcooliques, agencement des salles permettant le respect des distances interindividuelles etc, et 2) les mesures barrières devront être poursuivies de façon raisonnable et individualisée au domicile des enfants pour éviter le risque de contagion dans le cadre du foyer familial.

De plus, le Conseil appelle à une vigilance particulière pour maintenir la continuité de tous les services d'aides sociales à l'enfance. Cette continuité doit être assortie d'un référencement clair des personnes et services ou structures joignables. Ce référencement sera communiqué à tous les enfants, familles et professionnels concernés. Il sera accessible en ligne.

Le Conseil scientifique propose que des enquêtes pilotes épidémiologiques et virologiques (RT-PCR et sérologie) soient réalisées de façon urgente et itérative sur cette population. *Une note plus précise sur les modalités de réouverture des écoles et collèges et des lycées est en cours de préparation.*

*c) Les personnes de 25 à 65 ans ne présentant pas de pathologies chroniques*

Il s'agit ici d'une population active en temps normal. Ces personnes ont un risque de forme grave limité mais suffisant pour aboutir en cas de contamination massive comme celle connue avant la période de confinement dans certaines régions (Grand Est, Ile de France), à une nouvelle saturation des services hospitaliers et à une mortalité conséquente.

Il est donc possible d'envisager une levée du confinement sous réserve des règles générales exposées ci-dessus.

- Pour les administrations, il est proposé de maintenir les plans de continuité de l'activité (PCA) permettant un télétravail pour une part importante des personnels.

- Pour les entreprises, il est proposé de maintenir le télétravail lorsqu'il est possible, sur la totalité ou plus de la moitié du temps de travail.
- Pour les commerces, artisans, etc., il est proposé de reprendre une activité en respectant scrupuleusement les règles de distanciation sociale et l'utilisation de masques dans les magasins, ateliers etc. qui devront être organisés en conséquence.

L'objectif est de reprendre progressivement une activité présentielle ne concernant si possible que la moitié des travailleurs.

*d) Les personnes précaires ou sans domicile*

Le Conseil a déjà insisté sur la fragilité de ces personnes en situation épidémique. Outre les conséquences sur leur santé personnelle, leurs conditions de vie renforcent leur vulnérabilité personnelle à la contamination et donc à la reprise de foyers épidémiques. Il est nécessaire de protéger les populations les plus à risque d'épidémie du fait de leur situation d'habitat avec des efforts ciblés (ex : en situation de grande précarité, prisons, personnes en institution).

*e) Les personnes ayant développé COVID-19*

En l'absence de certitude scientifique à ce stade sur l'acquisition d'une immunité protectrice chez les personnes ayant développé COVID-19, il est proposé que les mesures générales soient appliquées y compris à ces personnes immunisées.

**5. La réalisation à intervalle régulier d'enquêtes permettant d'estimer l'immunisation dans la population y compris dans les enfants**

Il est essentiel d'avoir une estimation de la proportion de la population ayant acquis une immunité au décours de la première phase épidémique selon les régions. En l'état actuel, des tests sérologiques sont en cours de validation, pour certains déjà existants et susceptibles d'être déployés à grande échelle à horizon de quelques semaines. La connaissance du niveau d'immunité des individus et de la population est essentielle pour suivre une stratégie de levée progressive du confinement. Ces tests sont un outil pour les épidémiologistes et ont une utilité réduite pour la prise en charge individuelle.

**6. La mise en place d'une communication ciblée sur les différents publics cibles**

L'ensemble des mesures proposées ci-dessus doivent être accompagnées d'une communication adaptée et renouvelée afin de renforcer l'adhésion de nos concitoyens. Cette communication doit se fonder sur des évaluations répétées des connaissances, perceptions, attitudes et pratiques de la population et recourir aux connaissances disponibles en matière de communication et de santé publique. Elle doit s'inscrire de manière stable et dans le long terme, correspondant aux perspectives de retour à la normale, quitte à être raccourcie par la suite, plutôt que l'inverse, chaque rallongement représentant un coût important dans un contexte émotionnellement sensible. Elle doit recourir, de manière différenciée selon les groupes visés, aux connaissances disponibles en matière de communication et de santé publique.

## CONCLUSIONS

Le Conseil scientifique a identifié six prérequis permettant de mobiliser des moyens suffisants pour mettre en œuvre une stratégie de sortie du confinement. Ces prérequis épidémiologiques et opérationnels doivent impérativement être remplis avant d'autoriser une levée du confinement. Faute de quoi, des risques importants seraient pris. D'autres paramètres comme l'incidence des pathologies autres que COVID-19, mais également l'impact économique et social de la crise sanitaire, doivent être pris en compte dans cette période.

Le Conseil scientifique propose un scénario de sortie progressive du confinement pour les deux mois à venir reposant sur l'application de mesures dont l'intensité pourra être modulée dans le temps en fonction des indicateurs de suivi. L'ensemble de ces six mesures doit être mis en œuvre et suivi pour qu'une telle stratégie soit non seulement cohérente mais surtout efficace. Des fiches spécifiques concernant les outils, instruments et mesures sont proposées en annexe. La mise en œuvre de ces mesures et la perspective à plus long terme seront revus selon l'évolution dans les prochains avis.

Le risque de la levée de confinement est celui d'une seconde vague épidémique, particulièrement si, comme il est probable, l'immunité collective demeure faible.

Si les indicateurs épidémiologiques précoces s'appuyant sur une pratique extensive des tests diagnostiques (RT-PCR) montraient une reprise de l'épidémie, il serait nécessaire d'appliquer des mesures de distanciation sociales plus strictes pouvant aller jusqu'à un nouveau confinement. Ce dernier pourrait être partiel ou généralisé. Il pourrait être régional ou mis en œuvre sur un territoire spécifique. Il faut éviter ce scénario, aussi bien au plan sanitaire qu'économique.

Dans l'état actuel des connaissances, la seule stratégie possible est une sortie progressive du confinement prenant en compte les risques des différentes populations pour adapter les mesures de protection.

### 3 points essentiels

- 1. Le Conseil scientifique souligne l'importance de mettre en œuvre les actions nécessaires à ce que les 6 prérequis soient remplis et les 6 mesures phares du scénario recommandé soient opérationnelles avant d'envisager une sortie du confinement.**
- 2. Le Conseil scientifique souligne des mesures telles que le dépistage des cas, la possibilité de dépistage des soignants hospitaliers et non hospitaliers, le dépistage élargi en lieux de confinement de type EHPAD, etc. peuvent et doivent être mises en œuvre dès maintenant, sans attendre mi-mai. Ceci permettra une montée en charge progressive et facilitera le pilotage.**
- 3. Le Conseil estime essentiel que la société civile soit associée à cette démarche et à sa mise en œuvre, avec la création d'un comité de liaison sociétale.**

**« Faire confiance pour garder la confiance »**

## FICHES TECHNIQUES

- **FICHE 1 - INSTRUMENTS ET STRATEGIES DE LUTTE CONTRE LES EPIDEMIES/COVID-19**
- **FICHE 2 - LES DIFFERENTES POPULATIONS CONCERNEES EN FRANCE**
- **FICHE 3 - LES TESTS SEROLOGIQUES : LIMITES ET UTILITE**
- **FICHE 4 - IDENTIFICATION, ISOLEMENT DES CAS ET SUIVIS DES CONTACTS**
- **FICHE 5 - UN SYSTEME DE SURVEILLANCE EPIDEMIOLOGIQUE OPERATIONNEL**
- **FICHE 6 - IMPLICATIONS ETHIQUES ET STRATEGIQUES DES OPTIONS NUMERIQUES**

## FICHE 1

# INSTRUMENTS ET STRATEGIES DE LUTTE CONTRE LES EPIDEMIES/COVID-19

### I. LES INSTRUMENTS

3 instruments contribuent à la limitation non ciblée du nombre de nouveaux cas :

- 1. La distanciation sociale.** Les stratégies de distanciation individuelle (restriction des contacts inter-individuels) ou collectifs (restriction de la vie sociale, formes plus ou moins strictes de confinement) permettent de lutter efficacement contre la transmission du virus. Il est possible de graduer l'intensité de ces mesures de distanciation sociale.
- 2. Les protections matérielles.** Il s'agit des mesures d'hygiène publique, des gestes barrières, l'usage de solutions hydro-alcooliques, ou le déploiement de matériels de protection, notamment de masques de différents types.
- 3. L'immunisation.** L'immunisation peut être acquise naturellement par contact direct avec le virus ou par la vaccination. Il n'y a pas actuellement de vaccins disponibles contre le COVID-19. Des tests sérologiques permettent de détecter une immunisation acquise après l'exposition au virus. Ces tests pourront être utilisés à large échelle après qualification des solutions en cours de développement.

4 instruments permettent une limitation ciblée des nouveaux cas en identifiant les cas et leurs contacts :

- 1. Les tests virologiques** de diagnostic des formes aiguës, permettant de faire le diagnostic de personnes porteuses du virus et donc contagieuses (tests PCR existants et peut-être tests rapides antigéniques à venir)
- 2. Les technologies d'enquêtes des contacts.** Ces enquêtes sont un élément important du contrôle d'une épidémie lorsque celle-ci est soit à son début, soit à sa fin pour identifier et contrôler les cas résiduels.
- 3. Les technologies numériques de diagnostic de cas probables et d'identification des contacts.** Des outils numériques téléchargeables sur les smartphones offrent une aide au diagnostic afin de désengorger les numéros d'appel comme le 15. D'autres outils permettent l'identification et l'alerte des contacts d'un cas confirmé.
- 4. L'isolement des contacts ou malades COVID+.** L'utilisation des solutions exposées ci-dessus n'a d'intérêt que si une politique volontariste de confinement des cas et des contacts est appliquée, seule à même de permettre un contrôle de l'épidémie.

## 2 instruments permettent de limiter l'impact en termes de mortalité :

- 1. Les capacités hospitalières de soins** et les capacités de réanimation impactent directement sur le nombre de décès. Il faut ajouter à cette capacité hospitalière des filières extra-hospitalières utilisant des unités annexes (SSR COVID-Anciens) qui se mettent en place dans certaines régions.
- 2. Les médicaments.** Il n'y a actuellement pas de médicament efficace contre le COVID-19. Une fois disponible, un médicament plus ou moins actif pourra jouer un rôle déterminant de la limitation de l'impact de l'épidémie (i) en évitant l'évolution des cas bénins vers des formes graves nécessitant une hospitalisation et (ii) en diminuant rapidement la charge virale, certains traitements anti-viraux permettant également de diminuer la contagiosité des cas.

## **II. LES STRATEGIES**

Des stratégies différentes peuvent être adoptées pour contrôler une épidémie. Ces stratégies ne sont pas exclusives et sont adaptées en fonction de l'évolution de cette épidémie évaluée par sa transmissibilité, le nombre de nouveaux cas et sa répartition géographique.

Le but ultime de ces stratégies est de supprimer complètement la circulation et d'aboutir à l'absence de nouveaux cas.

- **L'évolution naturelle de l'épidémie**

Une stratégie de contrôle d'une épidémie doit se comparer avec l'évolution que l'on observerait en l'absence d'intervention. Pour le COVID-19, l'évolution naturelle de la maladie suppose une propagation de l'épidémie jusqu'au développement d'une immunité collective empêchant la propagation du virus dans la population. Compte tenu de ce que nous connaissons du COVID-19, seule une immunité d'au moins 60% de la population permettrait une protection susceptible d'arrêter l'épidémie (cf. avis précédents du Conseil scientifique).

A ce jour, aucun pays n'a maintenu une stratégie uniquement fondée sur le développement d'une immunité collective lorsque le nombre de personnes hospitalisées et décédées a augmenté de façon substantielle. La vitesse de propagation de la maladie et son taux de létalité voisin de 1% empêche de considérer cette option.

Face à cette évolution naturelle de la maladie, deux approches ont pu être proposées : la stratégie chinoise à Wuhan et la stratégie mise en place en Corée.

- **La stratégie d'extinction de l'épidémie**

Cette stratégie consiste à stopper la propagation du virus jusqu'à ne plus observer de transmission de cas bénins ou de cas compliqués hospitaliers. L'objectif est d'aplatir la courbe d'apparition des nouveaux cas. La protection de la population n'est pas obtenue par le développement d'une immunité collective mais par une suppression de la circulation dans la population. Cette suppression du risque suppose des mesures drastiques empêchant toute circulation du virus en dehors d'un environnement familial proche. Cette stratégie repose donc sur un confinement strict (sans sortie pour quelque motif que ce soit), des mesures de contrôle importantes et un dépistage et une prise en charge systématique des cas.



Pour être efficace, cette stratégie suppose que les mesures soient maintenues pendant un temps suffisant long pour stopper quasi-totalement la circulation du virus. L'expérience chinoise de Wuhan montre que 10 semaines de confinement semblent nécessaires pour atteindre cet objectif (Fineberg, 2020) et constater l'absence de circulation du virus. Enfin, lorsque les mesures sont levées, il est nécessaire de maintenir un dispositif très strict prévenant toute nouvelle circulation du virus.

Souvent utilisée au début de l'épidémie, cette stratégie suppose de mettre en œuvre des moyens de contrôle très important en réduisant les libertés individuelles (liberté de d'aller et venir notamment) et en contraignant très fortement l'activité d'une région ou d'un pays.

- **La stratégie de contrôle du risque épidémique**

Cette stratégie vise à ralentir la progression du virus, sans objectif de la stopper complètement. Elle repose sur l'activation des différentes mesures (cf. supra) en fonction de la vitesse de circulation du virus. La pression exercée sur le système de santé est ainsi réduite et les équipes de recherche peuvent développer des solutions préventives (vaccins ou médicaments), thérapeutiques (médicaments) ou de diagnostic (tests, solutions numériques, etc.).

Cette stratégie suppose d'accepter, en l'état actuel des connaissances, qu'un certain nombre de formes graves voire de décès aient lieu du fait de la progression à bas bruit de l'épidémie. L'intensité du contrôle exercé sur la circulation du virus conditionnera les résultats observés.

En résumé, seule la Chine dans la région du Hubei et spécifiquement à Wuhan a fait le choix d'une stratégie d'extinction de l'épidémie d'emblée. Cette stratégie a reposé sur un confinement très strict, contrôlé et prolongé jusqu'à la disparition de la transmission du virus mesuré par la disparition de nouveaux cas, soit 10 semaines avant une levée progressive.

De nombreux autres pays ont mis en place une stratégie de contrôle de l'épidémie avec l'objectif à terme d'extinction. Plusieurs pays comme la Corée, Singapour, Hong Kong ou Taiwan, ont jusqu'à présent réussi à contenir l'épidémie de COVID-19 sans avoir recours au confinement. Ces pays s'appuient sur la combinaison de mesures de contrôle fortes accompagnée d'un déploiement important des ressources technologiques et humaines. De nouveaux outils numériques renforcent la performance du contrôle de l'épidémie. Ces exemples suggèrent qu'un objectif de contrôle de l'épidémie peut être atteint avec des mesures très contraignantes mais sans confinement général de la population.

-----

## FICHE 2

# LES DIFFERENTES POPULATIONS CONCERNEES EN FRANCE

Il est possible de cibler les outils de contrôle de l'épidémie différemment selon le risque de développer des formes graves de la maladie.

- **Les populations à risque élevé de formes graves et de décès**
  - L'âge apparaît comme un facteur de risque de formes graves de COVID-19 avec des taux de létalité pour les formes cliniques de l'infection proches de 15% chez les personnes de plus de 80 ans alors qu'il serait de 3/1000 (0.3%) chez les moins de 60 ans (Verity et al, 2020).
  - La présence de comorbidités est un autre facteur de risque de formes sévères. Les principales comorbidités sont l'hypertension artérielle, le diabète, une maladie coronarienne, et le surpoids. Il faut noter l'absence de données françaises permettant d'établir des scores de risque à ce stade.

### *L'âge*

En France, parmi les patients décédés à l'hôpital, 82% étaient âgés de 70 ans. Par ailleurs seules 10% des personnes décédées en France avaient moins de 70 ans et 4% moins de 60 ans. La proportion de patients admis en réanimation était la suivante : 1% chez les moins de 15 ans : 1%, 15-44 ans : 8%, 45-64 ans : 29%, 65-74 ans : 36%, et plus de 75 ans : 26%. L'âge moyen des personnes admises en réanimation était de 65 ans. L'âge est donc un facteur de risque majeur de décès et de formes graves, une grande partie de celles-ci ne faisant pas l'objet de prise en charge en réanimation chez les personnes de plus de 70 ans

### *Les comorbidités*

Parmi 1099 patients avec infection documentée dans l'étude chinoise, la fréquence des comorbidités était de 39% dans les formes sévères. Une évolution défavorable (définie par un critère composite : admission en réanimation/ ventilation assistée/ décès) était notée dans 58,2% des cas en présence de comorbidité, contre 21,5% en absence de comorbidité. Les principales comorbidités sont l'hypertension artérielle, un diabète et une maladie coronarienne.

En l'absence de données fiables en France, on peut noter que 5 millions de personnes de moins de 65 ans sont porteuses d'affections de longue durée.

Il convient d'ajouter l'ensemble des personnes traitées pour hypertension artérielle qui n'entrent pas dans le cadre de l'ALD 30, particulièrement pour les formes moyennes et sévères

Ainsi, en France, **18 millions de personnes présentent un risque plus élevé de formes graves ou de décès**. Parmi elles, 14 millions de personnes ont plus de 65 ans. Par ailleurs 700 000 personnes âgées vivent dans des EHPAD.

- **La population en activité et à faible risque ou à risque modéré**

- Les personnes de 20 à 65 ans (**43 millions de personnes**) sans comorbidités ont un risque faible ou modéré de formes graves voire de décès. Par ailleurs, elles n'ont pas de risque particulier de contamination et exercent une activité qui peut être dématérialisée totalement ou en partie.
- Une partie de cette population n'est pas ou n'est que très faiblement concernée par le confinement actuel. C'est le cas des soignants hospitaliers et de ville et des auxiliaires de vie notamment dans des lieux collectifs qui sont exposés à des environnements à forte charge virale et donc à un risque contagieux élevé.
- D'autres travaillent dans des secteurs stratégiques dont l'activité ne peut être dématérialisée.

- **Les jeunes en milieu scolaire ou universitaire**

Cette population (**15 millions de personnes**) est peu à risque de formes graves mais est exposée à un fort risque de contamination et peut représenter un vecteur de contamination vers les personnes plus âgées. Les milieux scolaires et universitaires sont des lieux à risque important de contamination.

- **Les populations immunisées**

En l'absence de vaccin, seul le contact avec le virus permet d'acquérir une immunisation susceptible de protéger les individus. Au vu des enquêtes réalisées fin mars et début avril 2020 dans les régions les plus touchées par l'épidémie, on peut estimer que la proportion de sujets porteurs d'anticorps inférieure à 15% dans ces régions. Dès lors, on peut penser que l'immunité collective, qui devrait être de l'ordre de 60% dans la population pour être efficace, ne contribuera pas ou peu au contrôle de l'épidémie lors de la sortie du confinement.

- **Les principes pour une sortie de confinement réussie pour les personnes à risque de formes graves**

Il est important de rappeler la gravité de COVID19 pour les personnes à risque telles que définies précédemment. Il faut donc considérer la sortie du confinement selon les principes suivants :

- Si la première phase du confinement a consisté à diminuer la circulation du virus en diminuant les relations inter-indivuelles, la sortie du confinement pose la question de la protection des personnes les plus à risque.
- La protection des personnes fragiles à risque de formes graves passe par la réduction du risque de contamination notamment par des porteurs du virus ne présentant pas de symptômes.
- Cette protection ne peut être qu'une attitude volontairement consentie par les personnes concernées.
- Des conditions d'hébergement collectif susceptibles de favoriser le risque de contamination de personnes à risque de formes graves peuvent nécessiter de maintenir des mesures barrières importantes.

- **Propositions pour des conditions de sortie de confinement**

***Le Conseil scientifique tient à rappeler que les propositions ci-dessous sont valables pour les deux mois suivants la sortie de confinement. A l'issue, elles devront être reconsidérées en fonction de la circulation du virus.***

- Les personnes en activité présentant des facteurs de risque

Le Conseil scientifique préconise qu'une évaluation individuelle du risque soit réalisée par le médecin traitant avant le 11 mai pour les personnes en ALD, recevant un traitement au long cours, âgée de plus de 65 ans ou estimant être à risque. Cette évaluation devra tenir compte de la pathologie et des traitements reçus, de la situation professionnelle et de la situation géographique (circulation active ou non du virus).

Le Conseil scientifique considère que dans l'état actuel des connaissances, le télétravail doit être favorisé pour cette catégorie de personnes mais qu'il est possible en fonction de l'évaluation individuelle du risque d'envisager soit un arrêt de travail soit un travail en présentiel, le médecin du travail devant alors s'assurer que les mesures barrières seront strictement respectées sur le lieu de travail.

- Les personnes de plus de 65 ans ou présentant des facteurs de risque mais n'ayant pas d'activité professionnelle

Le Conseil scientifique recommande que dans l'état des connaissances ces personnes évitent au maximum le risque de contamination notamment par des porteurs asymptomatiques en adoptant un « confinement » volontaire pendant les semaines suivant la sortie du confinement ainsi que les contacts rapprochés avec des enfants présentant potentiellement un risque particulier du fait de la fréquence des formes asymptomatiques. Ce confinement volontaire consiste donc à limiter au maximum le risque de contagion dans des lieux à forte fréquentation.

- Les personnes à risque de formes graves en hébergement collectif

Le Conseil scientifique considère que dans l'état des connaissances ces établissements doivent éviter au maximum le risque de contamination des résidents en détectant le plus rapidement les personnes positives par une pratique extensive des tests diagnostiques par RT-PCR selon les méthodes d'investigation rapides proposées dès la levée du confinement, et par un isolement immédiat des cas de COVID-19 confirmés par ces tests.

- Les personnes résidant dans des établissements d'hébergement pour personnes âgées dépendantes (EHPAD)

Le Conseil scientifique considère que dans l'état des connaissances, ces établissements doivent maintenir des mesures de confinement protégeant les résidents de ces établissements de toute contamination.

Toutefois, le Conseil scientifique considère que le confinement prolongé dans ces établissements peut être source d'effets délétères à long terme (l'isolement social pouvant conduire à des syndromes de glissement chez les personnes âgées et d'une morbi-mortalité non liée au COVID-19). A partir du 11 mai, la reprise des visites doit être envisagée. Les modalités d'organisation des visites devront se faire au cas par cas et en lien avec les autorités de tutelles (ARS et conseils départementaux) et dans des conditions sanitaires permettant le respect strict de la distanciation sociale et des mesures barrières.

La pratique extensive de tests diagnostiques par RT-PCR dès les premiers signes évocateurs d'une atteinte COVID19 tant chez un membre du personnel ou chez l'un des résidents doit permettre tout risque important de contamination

-----

## FICHE 3

### LES TESTS SEROLOGIQUES : LIMITES ET UTILITE

Au début d'une pandémie, l'ensemble de la population est « immunologiquement naïve » vis-à-vis du virus pandémique. Cela signifie que personne ne possède d'anticorps protecteurs, ce qui permet la diffusion massive du virus dans l'ensemble de la population. La détection par un test sérologique d'anticorps spécifiques du virus circulant permet de confirmer rétrospectivement le diagnostic d'infection chez un individu. Les anticorps de type IgG sont détectables 15 jours après l'infection chez la très grande majorité des patients ayant fait des formes sévères de COVID-19. Pour ceux ayant fait des formes bénignes, voire asymptomatiques de la maladie, la détection des anticorps peut être plus tardive et demande des tests plus sensibles.

Les données actuellement disponibles ne permettent pas encore de connaître la durée de protection conférée par les anticorps développés par les personnes infectées par le SARS-CoV-2. L'expérience tirée d'autres coronavirus saisonniers (OC43, 228E, NL63 et HKU1) suggère que les personnes infectées bénéficieront d'une immunité protectrice à court terme (au moins quelques mois). La mesure des titres d'anticorps et l'analyse de leurs capacités neutralisantes, permettront de mieux estimer la durée de la protection. La valeur protectrice exacte de ces anticorps n'est pas encore connue.

La capacité d'un test sérologique à détecter les anticorps chez un individu porteur d'anticorps s'appelle la sensibilité du test. La capacité d'un test sérologique à déclarer un individu non porteur d'anticorps quand il n'en a pas est la spécificité du test. Les tests aujourd'hui disponibles et ayant vocation à être utilisés largement sont les tests unitaires de terrain (TROD) et les tests de laboratoire automatisés de type ELISA. La sensibilité et la spécificité des (TROD) sera vraisemblablement inférieure à celle des tests ELISA, les rendant moins précis et informatifs.

Deux usages des tests sérologiques sont envisageables : individuel et collectif. Les tests individuels permettront à un sujet de savoir s'il a été infecté par le nouveau coronavirus. Les tests collectifs se feront dans le contexte d'enquêtes épidémiologiques populationnelles pour savoir quel degré d'immunité collective a été acquis par une population donnée.

Pour l'usage individuel des tests, une des principales limites aujourd'hui à leur pratique est le manque de sensibilité et de spécificité des tests, estimée globalement à 90% et 95%, respectivement. Ceci veut dire qu'un individu sur 10 porteurs d'anticorps peut être faussement déclaré négatif par le test. Et qu'un individu sur 20 non porteurs d'anticorps peut être faussement déclaré positif par le test. Dans un contexte de prévalence basse de portage d'anticorps en population à l'issue de la première vague épidémique (estimé autour de 5% pour la France), 5% de faux positifs du test font que seulement la moitié des personnes ayant un test sérologique positif seront réellement porteurs d'anticorps. Enfin, en absence de données fiables sur le caractère protecteur ou non des anticorps, la recommandation donnée aux personnes ayant un résultat positif du test sérologique sera de continuer à pratiquer les gestes barrières et les mesures de distanciation sociale. Pour toutes ces raisons, l'intérêt du

dépistage d'anticorps pour les individus est limité et sera réservé à des situations particulières (ex : personnels soignants, notamment ceux travaillant dans les EHPAD).

Dans ce contexte, les tests sérologiques seront utilisés en priorité non pas pour la détermination d'un statut individuel, mais plutôt pour des enquêtes épidémiologiques afin de déterminer le niveau d'immunité collective atteint au sein de populations plus ou moins exposées lors de la première vague épidémique. Ces enquêtes devront être menées à l'échelle régionale et nationale, et seront répétées régulièrement pour suivre l'évolution de l'immunité en population. Cette information est essentielle pour évaluer de façon précise le risque de recirculation du virus à partir de la levée du confinement, et de ce fait, le risque de survenue d'une seconde vague épidémique. L'immunité collective nécessaire pour protéger la population d'un redémarrage de l'épidémie est estimée à 60%. L'immunité collective acquise au décours de la première vague épidémique dans les régions les plus touchées est estimée autour de 10%.

A la sortie du confinement mi-mai 2020, les tests sérologiques pourront être réalisés à large échelle par des techniques ELISA ou similaires (débit possible de plus >100 000 tests par jour). L'utilité des TROD à l'échelle individuelle est relative, mais il y aura probablement une forte demande. On doit rappeler que ces tests pourront être réalisés sur prescription médicale uniquement.

***Ainsi, la priorité des semaines à venir portera plutôt sur la disponibilité à large échelle de tests diagnostiques RT-PCR, réalisés sur prescription médicale, principal outil du diagnostic d'infection devant un patient symptomatique et du contrôle de l'épidémie. La réalisation de grandes quantités de ce test permettra d'accompagner la levée du confinement et de minimiser les risques de reprise de l'épidémie. Les tests sérologiques devront être réalisés en complément des tests RT-PCR. Ils permettront de réaliser des enquêtes ciblées (en utilisant les TROD les plus performants), et surtout des enquêtes sero-épidémiologiques répétées (en utilisant les tests ELISA) pour déterminer le niveau de l'immunité en population, élément majeur et complémentaire de la RT-PCR pour la détermination du risque de reprise de l'épidémie.***

## FICHE 4

### IDENTIFICATION, ISOLEMENT DES CAS ET SUIVIS DES CONTACTS

Afin de pouvoir progressivement et partiellement relâcher les contraintes du confinement tout en maintenant un faible niveau de transmission de SARS-CoV-2, un programme extrêmement ambitieux de contrôle de l'épidémie doit être développé. Ce programme doit permettre d'identifier très rapidement et de façon aussi exhaustive que possible les cas probables sur le territoire national afin de les tester et de les isoler s'ils sont positifs. Les contacts des cas doivent également être identifiés, testés et isolés si nécessaire. Une telle stratégie, prônée par l'OMS, s'inspire de l'expérience de pays comme la Corée, Taiwan, Singapour, ou de régions comme Hong Kong, qui ont jusqu'à présent réussi à contrôler l'épidémie de COVID-19.

Le Conseil scientifique tient d'emblée à souligner les nombreux défis associés à la mise en place d'un tel programme. En effet, une stratégie basée sur l'identification, l'isolement des cas et le suivi des contacts peut être très efficace pour lutter contre des virus comme le SRAS où la majorité des personnes infectées ont des symptômes sévères et sont donc facilement identifiables. Pour un virus comme SARS-CoV-2, l'efficacité du dispositif est moindre car de nombreux cas peu symptomatiques risquent de ne pas être identifiés. Par ailleurs, les cas isolés peuvent avoir transmis le virus avant de devenir symptomatiques. Malgré cette efficacité réduite, force est de constater que l'utilisation de cette stratégie a donné des résultats très intéressants dans plusieurs pays. Pour qu'une stratégie de ce type puisse donner des résultats similaires en France, le dispositif mis en place doit être extrêmement efficace. Il doit s'appuyer sur des moyens technologiques, logistiques et humains extrêmement importants, permettant de couvrir de façon efficace et rapide l'ensemble du territoire national. Les outils numériques ont également un rôle important à jouer pour renforcer son efficacité. Au final, le niveau de relâchement du confinement dépendra de l'efficacité de ce nouveau dispositif.

Pour que cette stratégie puisse être utilisée, les éléments suivants doivent être réunis :

- **Détection et d'orientation des cas suspects**

Le service professionnalisé de santé publique qui s'appuie sur des plateformes professionnalisées régionales, des équipes mobiles et des outils numériques (voir avis principal) doit permettre de détecter les cas suspects aussi rapidement que possible. En cas de suspicion d'infection à SARS-CoV-2, la personne est orientée vers une structure de test proche de son domicile pour se faire tester.

- **Un maillage d'infrastructures pour tester les cas**

Les cas suspects doivent pouvoir se faire tester facilement et recevoir rapidement leurs résultats. Cela nécessite un maillage important d'infrastructures sur le territoire national, ainsi qu'une organisation logistique très efficace. La France peut s'inspirer du modèle coréen où les patients peuvent se faire tester dans des centaines de cliniques et dans des stations de dépistage dédiées, de type « drive in », très bien organisées sur l'ensemble du territoire. Il est



essentiel de disposer d' « outils numériques » adéquats pour que les patients puissent recevoir leurs résultats dès qu'ils sont générés, par exemple par SMS. Ces résultats doivent pouvoir être utilisés pour informer d'autres volets de la réponse, par exemple en enclenchant des investigations épidémiologiques pour retrouver les contacts des cas. Il faut donc s'assurer une bonne interopérabilité entre systèmes numériques soutenant les différents volets de la réponse.

- **Mesures d'isolement des cas**

Pour réduire le risque de transmission communautaire, les cas suspects doivent s'isoler à domicile jusqu'à ce que le résultat du test soit connu ou pour une durée de deux semaines après le début des symptômes. Les cas positifs doivent être isolés pendant une période de deux semaines après le début des symptômes. Pour les cas dont les symptômes sont peu sévères, deux approches peuvent être considérées : la personne s'isole dans le foyer familial ; ou elle est mise en quarantaine dans une structure dédiée.

L'isolement au sein du foyer familial augmente le risque de transmission intrafamiliale. Ce risque varie d'un foyer à l'autre selon les caractéristiques du foyer (taille du logement, nombre de personnes, présence de personnes vulnérables). Ce risque peut être plus facilement contrôlé dans certains contextes familiaux, et plus difficilement dans d'autres.

L'accueil du cas dans une structure dédiée limite la transmission intrafamiliale mais pose d'autres problèmes importants tant dans le maintien des liens relationnels (entre adultes, enfants, etc) qu'en terme, une fois isolées, de protection des droits des personnes infectées. L'efficacité d'une telle mesure d'isolement dans des structures dédiées aux personnes infectées peut de plus être limitée lorsque l'isolement se fait tardivement et que les transmissions intrafamiliales ont déjà pu avoir lieu.

Lorsqu'un cas positif est détecté, l'ensemble des membres du foyer sont testés pour évaluer l'étendue des transmissions intra-foyer. Une évaluation du risque de transmission intrafamiliale est ensuite réalisée par un médecin ou un membre de l'équipe locale COVID-19 pour déterminer avec la famille quelle est la stratégie d'isolement la plus adaptée étant donné le contexte familial. **L'isolement dans une structure dédiée doit être privilégié lorsque cela possible.**

Si l'isolement au sein du ménage est décidé, les autres membres du ménage doivent également s'isoler. La durée de cet isolement doit être prolongée si d'autres cas sont détectés dans le ménage.

- **Investigations épidémiologiques autour des cas**

Étant donné la possibilité de transmission par des cas asymptomatiques ou pré-symptomatiques, il est essentiel de disposer d'outils particulièrement efficaces pour identifier rapidement les contacts de cas. Deux approches complémentaires doivent être considérées :

- **Des enquêtes épidémiologiques** : Le travail d'enquête est traditionnellement réalisé par des équipes d'épidémiologistes qui interrogent les cas identifiés pour établir la liste de leurs contacts. Ces derniers sont individuellement informés de leur statut. La procédure peut être longue, laborieuse et imparfaite (un cas ne déclare pas nécessairement tous ses contacts). En raison de ces délais, les contacts identifiés ont déjà eux-mêmes pu

transmettre le virus. Etant données les ressources importantes mobilisées par ce type d'enquêtes, un passage à grande échelle semble impossible sous cette forme s'il devait reposer uniquement sur les équipes des ARS. La création d'équipes locales de contrôle COVID-19, réparties sur l'ensemble du territoire, est un outil important pour contribuer à cet effort (voir avis principal).

- **L'outil numérique** : L'outil numérique peut se révéler extrêmement précieux pour renforcer l'efficacité de ce dispositif. Des pays asiatiques ayant contenu l'épidémie de COVID-19 jusqu'à présent ont eu recours à des stratégies combinant des enquêtes de terrain mobilisant d'importantes équipes à l'utilisation d'outils numériques. Ces approches ont pu être critiquées lorsqu'elles ne respectaient pas les règles relatives à la protection des données personnelles, en matière de consentement ou d'anonymat en particulier. On note cependant l'émergence d'un modèle alternatif européen, qui veille au respect de la protection des données personnelles. Par exemple, un consortium pan-européen travaille actuellement à un outil se conformant au Règlement Général sur la Protection des Données (RGPD). Cet outil est développé en partenariat par plusieurs centres de recherche publics en lien avec les agences allemandes de cyber-sécurité et de protection des données. Une App est installée sur les téléphones portables sur la base du volontariat. Elle enregistre de façon chiffrée les contacts entre utilisateurs, en se basant sur des critères comme la distance entre téléphones et la durée du contact. Si une personne est diagnostiquée positive, la liste de ses contacts est extraite du téléphone et déchiffrée. Les contacts sont invités à se faire tester et à s'isoler le cas échéant (voir ci-dessus). Chaque contact ignore qui a été déclaré positif parmi ses propres contacts. Il pourrait s'agir d'une connaissance proche ou d'un inconnu croisé dans un lieu public. Cette approche permet d'obtenir pour chaque cas une liste de contacts ayant consenti à utiliser l'application. Cette information peut être obtenue de façon instantanée et pour l'ensemble des cas détectés un jour donné, ce qui est impossible à envisager avec des approches plus traditionnelles. Plusieurs pays européens ont annoncé vouloir utiliser ce type d'outils. Une solution pan-européenne permettrait de prendre en considération les cas de transmissions transfrontalières. Des travaux de modélisation suggèrent que ce type d'approche peut considérablement renforcer l'efficacité du contrôle sanitaire de l'épidémie.

Afin d'éviter une duplication des efforts, il est essentiel que ces deux systèmes complémentaires de suivi des contacts (équipes mobiles et outils numériques) soient aussi intégrés que possible.

- **Suivi des contacts**

Une fois identifiés, les contacts des cas sont immédiatement notifiés de leur statut. Ils sont invités à se faire tester par RT-PCR idéalement cinq jours après la date du contact pour maximiser les chances que le test soit positif si la personne a été infectée lors du contact. Un test sérologique peut également être réalisé concomitamment pour déterminer s'ils ont précédemment été infectés. Les contacts doivent s'isoler à domicile jusqu'à ce qu'ils obtiennent confirmation qu'ils ne sont pas infectés par Sars-CoV-2, pour une durée maximale de 15 jours. S'ils sont testés positifs, ils sont considérés comme des cas. S'ils développent des symptômes dans les 15 jours qui suivent la date du contact, ils sont également considérés comme des cas, même en l'absence de test diagnostique.

## FICHE 5

# UN SYSTEME DE SURVEILLANCE EPIDEMIOLOGIQUE OPERATIONNEL

**La sortie du confinement devra s'appuyer sur un système de surveillance épidémiologique opérationnel, réactif, et fiable, permettant :**

1. **L'identification des nouveaux cas et de leurs contacts pour une prise en charge immédiate**
2. **La mesure de la morbidité sévère liée au COVID-19 au travers des hospitalisations et des admissions en réanimation**
3. **La détection d'une reprise de l'épidémie, locale ou générale, avec notamment l'estimation du R effectif.**
4. **L'estimation de l'impact sur la mortalité liée ou non au COVID-19**
5. **L'estimation de l'acquisition d'une immunité collective contre le SARS-CoV-2 et son suivi dans le temps et l'espace**

1. **L'identification des nouveaux cas et de leurs contacts pour une prise en charge immédiate**

- **L'identification des nouveaux cas en communauté pour une prise en charge immédiate**

Les diagnostics d'infection doivent être communiqués en temps réel aux ARS et à Santé publique France dont le rôle est d'actualiser les données disponibles sur les nouveaux cas, d'estimer la dynamique temporo-spatiale à un niveau territorial fin (ex : département) et l'identification de clusters pouvant nécessiter une prise en charge particulière.

- **L'identification des cas et contrôle des foyers au sein des établissements sociaux et médico-sociaux**

Ces établissements incluent les établissements d'hébergement pour personnes âgées dépendantes (EHPAD), établissements médico-sociaux (EMS), d'hébergement pour personnes handicapées (FAM, IME), autres établissements pour enfants (ITEP, EAAP, IEM, Instituts pour déficients auditifs et visuels), autres établissements pour adultes (foyer de vie, foyer d'hébergement), d'aide sociale à l'enfance (centres départementaux de l'enfance, foyers de l'enfance, MECS) et autres établissements (LAM, LHSS, SCAPA avec hébergement). Un système de signalement a été mis en place dans les EPHAD et EMS, et est en cours d'élargissement aux autres établissements. L'objectif prioritaire est d'identifier les foyers précocement et de manière très réactive par les ARS pour intervenir, mettre en œuvre les mesures de contrôle. Il doit aussi permettre d'évaluer le nombre de personnes touchées (résidents et personnels touchés) et décès dans ces établissements par région et au niveau national.

- **La surveillance du COVID-19 chez les professionnels de santé infectés en établissements de soins**

Les professionnels de santé sont, particulièrement exposés au SARS-CoV-2 et il est important que le système de surveillance puisse rendre compte de l'impact du COVID-19 dans cette population au niveau national et régional. Santé publique France met actuellement en place un système de surveillance dans ce champ impliquant les acteurs de terrain et les ARS.

2. **La mesure de la morbidité sévère liée au COVID-19 au travers des hospitalisations et admissions en réanimation**

La mesure de la morbidité sévère s'appuiera sur le nombre de malades hospitalisés pour COVID-19 (données SI-VIC) et le nombre de malades admis en réanimation (données tirées d'un réseau de 194 services de réanimation sentinelle).

3. **La détection d'une reprise de l'épidémie, locale ou générale et la prévision de l'évolution de l'épidémie**

Le suivi de l'épidémie s'appuiera également sur un ensemble de réseaux de surveillance déjà en place comme le réseau de médecins généralistes Sentinelles, le nombre d'actes médicaux pour suspicion de COVID-19 dans les associations SOS médecins, et le nombre de passages aux urgences pour suspicion de COVID-19 (Données OSCUR).

La surveillance de l'activité diagnostique sera essentielle. La montée en charge actuelle de la capacité de diagnostique virologique RT-PCR permettra d'atteindre cet objectif. La remontée en temps réel des résultats de toutes les sources de diagnostic (public et privés) incluant l'âge, le sexe, le lieu de diagnostic et de résidence (commune de résidence) vers Santé publique France est indispensable pour pouvoir produire des indicateurs (proxy) de l'incidence au niveau territorial, régional et national pour des unités de temps courtes (semaine ou moins). Cette remontée exhaustive permettra de suivre finement la dynamique et de détecter précocement des reprises de transmission et des cas groupés (clusters).

De nouveaux systèmes de surveillance s'appuyant sur des sites internet ou des applications smartphones de triage, ainsi que sur des callbots installés en amont des numéros d'urgence type le 15, viendra en complément des systèmes de surveillance déjà en place de Santé publique France, qui sont à la fois centralisés et régionalisés.

L'ensemble de ces données (détection des cas, suivi de la morbidité sévère, et systèmes de surveillance en population) permettent d'alimenter des modèles mathématiques dont un des objectifs est d'anticiper la trajectoire de l'épidémie dans les semaines qui viennent, notamment le nombre journalier d'hospitalisations ou d'admissions en réanimation, les nombres de lits occupés par des patients COVID-19 en hospitalisation conventionnelle ou en réanimation. Ces modèles permettent également de mesurer le nombre de reproduction effectif R (nombre moyen de personnes infectées par un cas) au niveau national et régional. Ce nombre doit rester inférieur à 1 pour que l'épidémie reste sous contrôle.

#### **4. La surveillance de la mortalité liée ou non au COVID-19**

Le nombre de décès lié au COVID-19 est disponible quotidiennement dans les hôpitaux (données SI-VIC) et les EHPAD, EMS et autres établissements sociaux (cf ci-dessus). La certification électronique des décès permet un dénombrement quotidien des décès certifiés avec des mentions de causes de décès évocatrices d'une infection au COVID-19 (pneumopathie, insuffisance respiratoire, SDRA, COVID-19). Ce système qui ne couvrait que 20% de la mortalité nationale, avec une forte hétérogénéité selon les régions avant l'épidémie de COVID-19 est en phase de montée en charge rapide nécessitant notamment, pour la médecine de ville, d'accroître le raccordement des communes à la Plateforme d'Echange et de Confiance (PEC), permettant aux médecins d'utiliser une application mobile pour déclarer le décès.

La mortalité toute cause est estimée sur un échantillon de 3000 communes permettant une surveillance de 77% de la mortalité nationale avec un délai de deux semaines. Cet outil permet à Santé Publique France d'identifier des excès de mortalité au niveau départemental, régional et national et selon l'âge par comparaison avec des données historiques sur plusieurs années. Ces données peuvent également être comparées à l'échelle européenne via le site EuroMOMO.

#### **5. L'estimation de l'acquisition d'une immunité collective contre le SARS-CoV-2**

**La disponibilité de tests sérologiques de dépistage d'anticorps anti-SARS-CoV-2 devrait permettre** la réalisation d'enquêtes épidémiologiques permettant d'estimer l'immunité populationnelle au décours de la première vague épidémique. Les études devront se concentrer en priorité sur les régions les plus touchées par l'épidémie pour savoir si l'immunité acquise dans ces populations peut contribuer au contrôle de l'épidémie. Les premiers résultats disponibles semblent indiquer que ce ne sera pas le cas (autour de 10%). D'autres enquêtes devront avoir lieu parmi les sujets les plus exposés (soignants) et les plus à risque (population des EHPAD).

Des enquêtes populationnelles s'appuyant sur les grandes cohortes existantes (ex : Constances) ou des échantillons représentatifs de la population générale sont en cours de préparation. Enfin, le dispositif sera complété par un système de collecte à intervalles réguliers dans les banques de sang pour suivre les grandes tendances évolutives de l'épidémie sur l'ensemble du territoire national.

La réalisation de ces enquêtes sera dépendante de la validité des tests utilisés (en cours de confirmation), et de leur disponibilité. Il sera également important d'avoir une estimation du caractère protecteur ou non des anticorps détectés.

-----

## FICHE 6

# IMPLICATIONS ETHIQUES ET STRATEGIQUES DES OPTIONS NUMERIQUES

La sortie de confinement mobilise des technologies épidémiologiques, biologiques et numériques. Ces usages relèvent de méthodes bien établies en santé publique, notamment dans un contexte infectieux. L'usage de technologies numériques peut sensiblement accroître l'efficacité de ces mesures, qui doivent être mises en œuvre dans le contexte épidémique (Ferretti et al., 2020). Elles peuvent se conformer aux principes de protection des données personnelles, tout en pouvant aussi être plus dérogatoires en cas d'obligation. Si les usages volontaires sont à privilégier, des options obligatoires ne peuvent être écartées. Elles soulèvent un certain nombre d'enjeux éthiques (Heard, 2020). Ces usages s'inscrivent en outre dans une écologie numérique plus vaste qui nécessitent de tenir compte d'enjeux stratégiques et parfois normatifs.

Il n'appartient pas au Conseil scientifique de se prononcer sur les choix normatifs en jeu ni sur les options technologiques retenues. Il tient toutefois à souligner leur importance, notamment en vue de favoriser une large adhésion, indispensable à l'efficacité des solutions mises en œuvre.

### **1. Stratégies numériques, éthique et principes de santé publique**

**Du point de vue du Conseil scientifique, le débat n'est pas de choisir entre l'usage et le non usage d'une surveillance épidémiologique personnalisée, classiquement mises en œuvre en contexte épidémique, mais de réaliser les meilleurs choix possibles, y compris technologiques.** Diverses instances se sont penchées sur les implications éthiques et en termes de libertés publiques de ce type de stratégies. Elles formulent des arguments forts en leur faveur lorsqu'elles permettent de sauver des vies (WHO, 2017). Le Comité européen de protection des données a récemment souligné l'importance de la conformité au Règlement Général de Protection des Données (EDPB, 2020). Le Comité national pilote du numérique, rattaché au CCNE, a émis des recommandations éthiques (CCNE-CNPEN, 2020).

**De manière générale, les mesures sanitaires visant à la protection de la population sont pour un Etat un devoir.** Si les principes du consentement et de l'anonymat peuvent être levés en situation épidémique, cette situation dérogatoire doit être limitée et proportionnée aux effets attendus, qui peuvent être ici considérables. Tout en pouvant techniquement se dispenser du consentement, les outils numériques permettent aussi de le recueillir à travers des usages volontaires. A défaut de consentement, un haut degré de transparence doit s'accompagner d'une information intelligible, y compris pour les personnes éloignées du numérique.

**Dans le contexte épidémique, les attentes du public vis-à-vis d'options technologiques évoluent.** Elles sont en outre socialement différenciée selon l'âge, le rapport au numérique,

la confiance dans les autorités publiques ou le profil socio-éducatif. D'éventuels usages dérogatoires présentent des risques réels, qui ne doivent pas être occultés.

**Une levée de l'anonymat n'implique pas la levée de la confidentialité.** La collecte d'informations non anonymes, qui peuvent être chiffrées, n'implique pas leur restitution ouverte. Ces données ne doivent pas donner lieu à d'autres usages que de santé publique liés à la résolution de la crise sanitaire, que ces usages soient par exemple judiciaires, médiatiques, sensationnalistes (« *horror stories* ») ou encore commerciaux, y compris dans le champ de la santé. Ces dérives peuvent être préjudiciables aux personnes comme à la lutte contre l'épidémie.

**Le déploiement d'options numériques pose d'importantes questions en termes de justice sociale à l'égard de nos concitoyens éloignés du numérique** en raison de leur condition, de leur âge ou de leur situation géographique. Le déploiement de solutions numériques ne peut se dispenser de considérer l'ensemble de la population, qui a également droit aux bénéfices de l'intervention. Des options adaptées aux différentes situations doivent être proposées à partir de moyens humains, matériels ou numériques appropriés.

**Ces éléments conduisent le Conseil scientifique à formuler quelques principes répondant aux finalités de santé publique de ces outils.** Les options technologiques envisagées doivent pouvoir bénéficier d'éclairages non seulement scientifiques et technologiques, mais aussi juridiques, éthiques et démocratiques. Les autorités publiques compétentes peuvent être appelées à se prononcer (CNIL, CCNE, CNTR, ARCEP, Agence des données de santé, etc...). L'adhésion de nos concitoyens aux options retenues, notamment numériques, peut être favorisée par des démarches participatives et par le choix d'opérateurs présentant des garanties en termes d'éthique et de souveraineté.

- **Principes généraux et bonne gouvernance**

- Une intervention transparente et précédée d'une période de débat.
- Une gouvernance claire et faisant l'objet d'un contrôle démocratique.
- Un dispositif de surveillance éthique impartial.
- Une intervention respectant la vie privée et limitant les intrusions au strict nécessaire.
- Une intervention intelligible pour le public, y compris techniquement (code source ouvert, auditabilité des algorithmes...).
- Respect des principes éthiques en matière de santé et de données personnelles.
- Haut niveau de garanties de sécurité, de transparence, de réversibilité et de continuité, en particulier grâce à des solutions partagées au service de l'intérêt public (principe de « communs »).
- Suivi continu des risques sanitaires, sociaux, psychologiques, légaux ou économiques, pour permettre des signalements d'erreurs et des rectifications.
- Mise en cause possible selon des formes juridiques adéquates.
- Limite dans le temps et stratégie de sortie explicite (effacement des données, absence de prolongement tacite...).
- Une stratégie de sortie s'appliquant aux autorités publiques comme aux entreprises concernées.
- Evaluation de l'intervention

- **Finalité de santé publique strictement liée à la lutte contre l'épidémie**

- Objectif de plus grande efficacité au regard des effets de santé publique attendus.
- Communication concise et compréhensible par tous des résultats.
- Attention portée aux groupes vulnérables ou susceptibles d'être stigmatisés afin que ces derniers bénéficient d'un égal accès, non porteur de biais, à l'intervention.
- Limitation des déclarations aux informations indispensables, sans détails personnels ou cliniques injustifiés.
- Protection contre les usages frauduleux ou malveillants (*hacking*, escroqueries, recel...).
- Accessibilité à des fins d'audit et d'évaluation.

## **2. Souveraineté et effets sur le système de santé**

**A une autre échelle, le déploiement de solutions numériques peut affecter dans la durée le système de santé, qui peut être percuté par des solutions numériques innovantes.** Sans évoquer des scénarios – au demeurant plausibles – d'une "Uberisation" du système de santé, une stratégie numérique peut déboucher sur une rupture technologique importante. Tandis que l'usage du numérique en santé est depuis longtemps l'objet d'innovations en France, y compris dans le cadre de dispositions dérogatoires (article 51 de la Loi de Financement de la Sécurité Sociale), les solutions retenues pendant l'épidémie peuvent provoquer une accélération inédite.

**La French Tech offre des espoirs prometteurs et se mobilise pour développer de nouvelles solutions en contexte épidémique.** Certaines solutions sont développées en lien avec les pouvoirs publics (téléconsultation, logistique, applications...). Ces options peuvent s'inscrire dans un cadre non seulement souverain mais aussi européen, en déclinant des options européennes disponibles au contexte français, ou en mutualisant à l'échelle européenne des options conçues dans un cadre souverain. Quel que soient les niveaux d'intervention, un travail coopératif entre la recherche et l'industrie, entre des acteurs publics et privés ainsi qu'en associant des initiatives citoyennes, peut être mobilisés. Le Comité CARE (Comité d'appui à la recherche sur l'épidémie) peut favoriser l'identification d'options technologiques utiles.

**Une stratégie numérique mobilise un complexe technologique plus large, à la fois biologique et numérique, associant des capacités publiques et privées, en partie internationales, dans un contexte non seulement coopératif (logique européenne, déclaration des chefs d'Etat et de gouvernement du G7 par exemple) mais aussi concurrentiel et parfois protectionniste.** Ces articulations entre logiques sanitaires, industrielles et géopolitiques sont en outre évolutives. Elles nécessitent une vigilance dépourvue de naïveté sur leurs possibles effets à moyen terme. Au-delà des enjeux immédiats, d'une particulière importance, se profilent des enjeux dont les conséquences systémiques peuvent se révéler plus importantes encore. Ces enjeux doivent être explicités le plus tôt possible. L'urgence des objectifs sanitaires immédiats peut ouvrir la voie à une redéfinition en profondeur des régulations du système de santé, affectant l'ensemble des acteurs.



**A une régulation nationale peuvent succéder des logiques plus internationales susceptibles d'échapper aux logiques de souveraineté ; à une dominante publique garante d'un haut degré de solidarité, peuvent être associées des finalités commerciales associées au numérique dans des proportions inédites ; à une organisation à dominante professionnelle et institutionnelle, peuvent succéder des logiques industrielles remodelant des activités de soin.** Même si ces nouvelles logiques ne sont pas absentes du système de santé français, elles peuvent connaître une accélération et modifier les caractéristiques du système de santé français et les positions respectives des acteurs de santé, qu'il s'agisse des professionnels, des patients ou des organismes publics et sociaux. Une attention particulière doit être portée à la rapidité des évolutions. Le contexte épidémique crée une forte demande de services numériques en santé, ancrée dans des besoins impérieux et urgents. Les incitations à ces évolutions sont très fortes pour certains acteurs, qui peuvent légitimement y voir, au-delà d'engagements motivés par le bien commun, des opportunités économiques structurantes à moyen terme.

**Les éléments de régulation habituels à ce type d'évolutions, qu'ils soient professionnels, institutionnels ou juridiques sont affaiblis par le contexte épidémique.** Accaparés à leurs devoirs professionnels, les acteurs de santé peuvent valoriser des logiques industrielles en raison de leur efficacité immédiate, alors que leurs conséquences peuvent se révéler problématiques. **A la faveur d'irréversibilités technologiques, ces évolutions, si elles ne sont pas régulées, peuvent produire d'importants effets systémiques.** Plusieurs scénarios peuvent être esquissés. Ils décrivent tous une logique d'innovation rapide, qui apparaît indispensable, mais dont effets sont différenciés. Ces scénarios n'épuisent pas l'ensemble des possibles. Ils pourront être précisés selon les effets observés.

- **Scénario d'innovation forte sans changement systématique** : innovations techniques accélérées mais sans changement systématique ; les effets restent cantonnés au temps de l'épidémie, et servent ensuite de support à des extensions et à des logiques d'innovation incrémentales dans un système de santé conservant ses équilibres généraux.

- **Scénario d'innovation forte avec changement systématique** : innovations accélérées avec à moyen terme des effets étendus sur l'organisation des soins et le système de santé, produisant un changement systématique dans lequel de nouveaux opérateurs industriels acquièrent une capacité structurante aux dépens d'acteurs professionnels et institutionnels, avec des difficultés de régulation publique en raison de logiques internationales fortes, d'une irréversibilité des options technologiques, d'une haute vitesse de déploiement maintenue des innovations, du travail politique actif des filières concernées ; du retard des institutions de régulation par rapport aux enjeux dans un contexte de structuration non seulement national mais aussi global.

- **Scénario d'innovation forte et régulée** : innovation accélérée dans le temps de l'épidémie, en mobilisant des options technologiques compatibles avec les logiques et systèmes d'information du système de santé français, conjuguée à un travail de régulation publique pouvant aller de la régulation des options technologiques à l'encadrement des acteurs de marchés, jusqu'à leur intégration dans la sphère publique pour des raisons relatives à la souveraineté ou à la solidarité du système de santé français.

## POINT INTERNATIONAL

### EXPERIENCES DES AUTRES PAYS EN MATIERE DE SORTIE DU CONFINEMENT AU 18 AVRIL 2020

Ce point a pour objectif d'étudier les stratégies de sortie du confinement établies par les autres pays européens, **similaires à la France** sur les plans institutionnel, économique, légal et technologique. Cependant, il est nécessaire de rappeler que ces comparaisons de stratégie européenne sont limitées puisque les situations nationales sont extrêmement hétérogènes sur le plan épidémiologique. Ainsi, les stratégies de sortie du confinement ne peuvent pas être transposées dans les mêmes modalités en France. De plus, ces stratégies opérationnelles évoluent rapidement.

Deux points spécifiques sont abordés : **la réouverture des écoles et les modalités spécifiques de déconfinement des personnes à risque.**

#### 1. La réouverture des écoles

Au 19 avril 2020, l'UNESCO, en charge du suivi mondial des décisions nationales de fermetures des établissements scolaires liées au COVID-19, recense 191 décisions étatiques de fermeture. En Europe, l'ensemble des établissements scolaires est fermé au niveau national, à certaines exceptions près :

- la Biélorussie, qui n'a mis aucune mesure de confinement en place depuis le début de la pandémie COVID-19 ;
- la Russie, qui laisse ces décisions aux instances locales ;
- la Suède, qui a maintenu les classes pour les moins de 15 ans ;
- l'Islande, où les crèches et les écoles primaires sont restées ouvertes sous conditions du respect de mesures sanitaires ;
- Le Danemark, qui après une décision nationale de fermeture de l'ensemble des établissements scolaires et crèches le 14 mars, a décidé d'ouvrir ces établissements le 15 avril à certaines conditions.

- **Modalités d'ouverture des écoles au Danemark**

Mercredi 15 avril 2020, le Danemark a été le premier pays européen ayant mis en place un confinement à ouvrir les établissements scolaires. La mise en œuvre de cette réouverture progressive s'est faite en deux temps : **le choix des niveaux à ouvrir et la déclinaison des différentes conditions sanitaires à respecter pour les niveaux choisis.**

La Première ministre danoise, Mette Frederiksen, a tout d'abord expliqué que seuls certains niveaux seraient concernés par la réouverture du 15 avril, afin de permettre la sauvegarde économique du pays : **les crèches, les écoles maternelles, les primaires, les premières et terminales.** Les collèges et lycées n'ouvriront pas avant le 11 mai, à l'exception des deux niveaux à examen déjà mentionnés.

Après ces choix, un **cahier des charges très précis** a été établi par la ministre de l'Enfance et de l'Education danoise, établissant la liste des conditions à respecter pour assurer la sécurité sanitaire des élèves et du personnel :

- le lavage des mains toutes les deux heures, pour les élèves et enseignants ;
- une distance de deux mètres dans les salles de classe ;
- des jeux en intérieur limités à des groupes de 2 enfants et des groupes de 5 enfants pour l'extérieur ;
- les écoles doivent être nettoyées deux fois par jour ;
- les parents sont invités à ne pas mettre leur enfant à l'école au moindre soupçon de contamination.

Cependant, au 15 avril 2020, seule la moitié des communes danoises ont réussi à mettre en place et respecter ce cahier des charges. Un délai supplémentaire a été accordé aux établissements de ces communes, qui doivent être en mesure d'accueillir leurs élèves le 20 avril 2020.

La Norvège ainsi que la République Tchèque ont élaboré une stratégie de réouverture similaire à celle du Danemark.

La Norvège, qui a mis en place un confinement souple le 12 mars, a annoncé une réouverture progressive des crèches pour le lundi 20 avril 2020, puis des écoles, collèges et lycées prévues pour le 27 avril. La République Tchèque a fait le choix d'un déconfinement progressif à partir du 20 avril 2020, avec l'ouverture des marchés en plein air, l'autorisation des cérémonies de mariage sous condition, l'ouverture de commerces des artisans. Dans ce cadre, une réouverture des écoles est prévue pour le 20 avril, **avec une priorité d'accueil des classes à examen.**

- **Autres pays européens : plans de réouverture pour mai ou septembre 2020**

D'autres pays prévoient la réouverture des établissements scolaires comme l'Autriche, l'Allemagne, le Luxembourg ou encore la Belgique. Les plans de réouverture devront être produits dans les semaines à venir, **avec l'objectif d'un accueil réduit des élèves en mai, débutant par les classes de premières et de terminales en Allemagne par exemple.**

Certains pays, notamment l'Italie, ont d'ores et déjà annoncé que les **établissements scolaires resteront fermés jusqu'en septembre 2020**. Le gouvernement portugais a déclaré de même le 9 avril, en laissant la question des classes à examen en suspens. Le Royaume-Uni est pour l'instant dans l'incertitude quant à l'utilité d'une réouverture puisque le *GCSE* (équivalent du brevet des collèges) ainsi que le *A level* (équivalent du baccalauréat) **ont été annulés** et que les universités s'organisent de manière indépendante, la plupart ayant déjà mis en place les modalités d'examen à distance.

## 2. Les populations à risque : recommandations internationales, européennes et exemple britannique

A l'échelle internationale, le 2 avril 2020, le directeur régional de l'Organisation mondiale de la santé (OMS) pour l'Europe exprimait la nécessité d'aménager les mesures de sortie de confinement en fonction des facteurs de risques, notamment pour les personnes âgées : « *De nombreuses autorités européennes exhortent maintenant les personnes âgées à rester chez elles pendant une longue période d'auto-isolement (autrement appelées « boucliers »), en particulier celles qui sont immunodéprimées ou atteintes de maladies chroniques. Pour eux, nous devons sécuriser les plans de soins mis à jour, définir les voies d'accès aux services, surveiller leur conformité aux médicaments, fournitures et équipement prescrits; transport et le soutien à l'autogestion, à l'accès à la réadaptation et aux soins palliatifs, au besoin. Dans l'ensemble, il est crucial de s'assurer que nous restons connectés.* »

A l'échelle européenne, la présidente de la Commission européenne, Ursula von der Leyen, a aussi annoncé que les personnes âgées pourraient rester isolées jusqu'à la fin de l'année 2020, afin de se protéger du COVID-19, admettant que les mesures d'isolement étaient « *difficiles* », tout en affirmant que cela représentait un enjeu « *de vie ou de mort* » pour cette population.

A titre d'exemple national, concernant le maintien des restrictions pour les personnes à risque à la sortie du confinement, le Royaume-Uni s'est très rapidement positionné, et ce, en annonçant **dès le début des mesures de confinement que celles-ci s'appliqueraient pour une durée plus longue pour les personnes dites « extrêmement à risque »**.

Le 22 mars, alors le gouvernement britannique a annoncé trois premières semaines de confinement pour l'ensemble de la population, les personnes considérées « **extrêmement à risque** » (personnes ayant bénéficié d'une greffe, personnes immuno-supprimées, personnes asthmatiques sévères, personnes atteintes de cancer...) et enregistrées dans les fichiers de le National Health Service (NHS), soit 1.5 millions de personnes, ont été informées par message téléphonique et par lettre qu'ils devraient respecter **un confinement strict (pas de sortie autorisée) de 12 semaines minimum**. Le gouvernement britannique a mis en place un service de livraison afin de leur fournir nourriture et médicament. Un suivi téléphonique a aussi été organisé : le « *UK Government National Shielding Service* » est chargé de contacter les personnes dites « extrêmement à risque » afin de recueillir des informations sur leurs difficultés quotidiennes, informations transférées aux autorités locales chargées d'aménager l'aide à ces personnes.

Un **deuxième groupe de personnes « à risque »** a été identifié par les autorités nationales britanniques : cette seconde population spécifique est soumise à la même durée de confinement que la population générale mais doit prendre « des précautions supplémentaires », recommandées par le NHS. Cette population comprend **19 millions de britanniques** (personnes de plus de 70 ans, femmes enceintes, personnes atteinte de maladies cardiaques...).

Pour la **population générale**, le confinement a été prolongé de trois semaines à partir du 20 avril par une annonce gouvernementale du 16 avril 2020. Ainsi, les personnes à risque devraient rester confiner deux fois plus longtemps que la population générale, selon les décisions gouvernementales et les recommandations de le NHS.

## REFERENCES

- Comité Consultatif National d’Ethique, Comité national pilote d’éthique du numérique, bulletin de veille, n°1, 6 avril 2020.
- Crowling, B *et al.*, « Impact assessment of non-pharmaceutical interventions against coronavirus disease 2019 and influenza in Hong Kong : an observational study », *Lancet Public Health*, April 2020 ; thelancet.com, doi : 10.1016/S2468-2667(20)30090-6.
- Di Domenico, L. *et al.*, « Impact attendu du confinement en Ile-de-France et stratégie de sortie possibles ». Report 9 du 12 avril 2020. Disponible sur [www.epicx-lab.com](http://www.epicx-lab.com).
- Ferretti, L. *et al.*, « Quantifying SARS-CoV-2 Transmission Suggests Epidemic Control with Digital Contact Tracing », *Science*, mars 2020 ; [science.sciencemag.org](http://science.sciencemag.org), doi:10.1126/science.abb6936.
- Fineberg, H. V. « Ten weeks to crush the curve », *N. Engl. J. Med.*, April 2020 ; [nejm.org](http://nejm.org), doi:10.1056/NEJMe2007263pmid:32237671
- Fontanet, A. *et al.* « Clusters of COVID-19 in norther France : A retrospective closed cohort study », Soumis pour publication.
- Heard, M. « Faut-il recourir au numérique pour faciliter la sortie du confinement ? », 6 avril 2020, note Terra Nova.
- Hellewell, J. *et al.* « Feasibility of controlling COVID-19 outbreaks by isolation of cases and contacts ». *Lancet Global Health*, April 2020 ; thelancet.com, doi : 10.1016/S2214-109X(20)30074-7
- European Data Protection Board « Statement on the processing of personal data in the context of the COVID-19 outbreak ». 19 March 2020.
- Salje H. *et al.*, « Estimating the burden of SARS-CoV-2 in France ». Soumis pour publication.
- Verity R, Okell LC, Dorigatti I *et al.* « Estimates of the severity of coronavirus disease 2019: a model-based analysis ». *Lancet Infect Dis*, March 2020 ; thelancet.com, doi : 10.1016/S1473-3099(20)30243-7.
- World Health Organization, « Guidelines on ethical issues in public health surveillance », 2017. 56 p.
- World Health Organization. Advice on the use of masks in the context of COVID-19. Interim guidance. 6 April 2020. Accessible at: <https://apps.who.int/iris/handle/10665/331693>. 3

## Note du Conseil scientifique COVID-19

# Enfants, écoles et environnement familial dans le contexte de la crise COVID-19

Membres du Conseil scientifique ayant participé à la rédaction de la note :

Jean-François Delfraissy, Président  
Laetitia Atlani-Duault, Anthropologue  
Daniel Benamouzig, Sociologue  
Lila Bouadma, Réanimatrice  
Jean-Laurent Casanova, Immunologie/Pédiatrie  
Simon Cauchemez, Modélisateur  
Franck Chauvin, membre du Haut Conseil de la Santé Publique  
Pierre-Louis Druais, Médecine de Ville  
Arnaud Fontanet, Epidémiologiste  
Marie-Aleth Grard, Milieu associatif  
Aymeril Hoang, Expert en numérique  
Bruno Lina, Virologue  
Denis Malvy, Infectiologue

Correspondant Santé Publique France : Jean-Claude Desenclos

**Cette note a été transmise aux autorités nationales le 24 avril 2020 à 15H00.**

*Cette note a vocation à être rendue publique.*

Cette note a pour objectif d'indiquer les conditions sanitaires minimales d'accueil dans les établissements scolaires et les modalités de surveillance des élèves et des personnes fréquentant ces établissements à partir de la rentrée des classes du 11 mai 2020. Elle porte sur la période allant du 11 mai 2020, date fixée par le gouvernement pour une réouverture progressive des établissements scolaires, jusqu'aux grandes vacances qui débutent le 4 juillet 2020. **La note ci-dessous concerne, les élèves et leurs parents, les enseignants, les personnels de direction et tous les agents appartenant à la communauté éducative. Cette note considère le temps scolaire, périscolaire mais n'examine pas le temps extra-scolaire sur lequel le Conseil scientifique n'a pas émis d'avis.**

Le Conseil scientifique a pris acte de la décision politique de réouverture prudente et progressive des établissements scolaires à partir du 11 mai prenant en compte les enjeux sanitaires mais aussi sociétaux et économiques.

**Il incombe aux autorités de s'assurer que les mesures sanitaires détaillées ci-dessous soient opérationnelles au moment de l'ouverture de chaque établissement scolaire et d'assurer la coordination entre l'éducation nationale et les autres acteurs intervenant en milieu scolaire (mairies, conseils départementaux, conseils régionaux...).**

## **I. Rappels épidémiologiques**

### *1. Le nombre d'enfants et d'établissements concernés*

Les établissements scolaires : le système éducatif français est composé de :

- 50 500 écoles primaires dont près de 15 000 écoles maternelles
- 7 200 collèges
- 4 200 lycées dont 2330 sont des lycées professionnels

En France, on décompte 12 875 650 élèves, répartis comme suit :

- 6 750 250 élèves du 1<sup>er</sup> degré
- 3 374 400 collégiens
- 1 621 750 lycéens en lycée général
- 648 850 lycéens en lycée professionnel.
- De plus, 210 000 élèves parmi cette répartition sont internes, dont 12 000 collégiens.
- Environ 83% des élèves sont scolarisés dans le secteur public et 17% dans le privé sous contrat.

### *2. Agents appartenant à la communauté éducative*

On dénombre actuellement 870 900 enseignants dont 142 450 dans le secteur privé sous contrat.

Le nombre total d'agents appartenant à la communauté éducative (ATSEM, agent d'entretien, surveillants, agents administratifs...) n'est pas connu précisément par le Conseil scientifique.

### *3. COVID-19 et pédiatrie*

Depuis le premier avis du Conseil scientifique, un certain nombre de faits nouveaux contribuent à une meilleure compréhension du rôle que les enfants pourraient jouer dans la transmission du virus. Les faits saillants sont les suivants :

- De plus grandes séries confirment le caractère **benin des formes cliniques de la maladie chez les enfants** (Dong et al, Pediatrics, 2020 ; Choi et al, CEP, 2020).
- Quand les enfants font l'objet d'un dépistage ciblé en raison de leurs symptômes ou parce qu'ils ont été en contact avec des cas intrafamiliaux, la proportion de cas positifs par RT-PCR est **la même que celle des adultes pour les enfants de 10 à 19 ans** (autour de

15% ; plus élevée pour les garçons que pour les filles). Elle est en revanche **plus faible** (6%), et non différente entre garçons et filles, **pour les enfants de moins de 10 ans** (Gudbjartsson et al, NEJM, 2020).

- Lors de l'investigation de cas intra-familiaux, **28% de 36 enfants testés positifs par RT-PCR étaient asymptomatiques** au moment de la découverte de leur infection (Qiu et al, Lancet ID, 2020)
- Les enfants présentent plus volontiers des formes ORL que des formes pulmonaires. Ils peuvent également être porteurs sains (Cruz et al. Pediatrics, 2020).
- Plusieurs études rapportent que les enfants, quelle que soit la forme clinique, peuvent garder du virus dans le nez et la gorge pour une période de **9 à 11 jours** (Qiu et al, Lancet ID, 2020).
- L'excrétion du virus dans les selles est fréquente, en l'absence de diarrhée, et peut durer jusqu'à 30 jours, sans que l'on sache si le virus est infectant ou non (Jiehao et al, Clin Infect Dis). Depuis le papier de Xu et al. (Nature Medicine, 2020) déjà mentionné dans l'avis du Conseil scientifique du 12 mars 2020, seule une publication mentionne une mesure de la charge virale et retrouve des charges virales élevées dans la gorge et les selles au début de la maladie, mesurables jusqu'à 15 jours dans la gorge, et 22 jours dans les selles chez un enfant (Xing et al, J Microbiol Immun Infection, 2020).
- SARS-CoV-2 peut être détecté dans les selles par RT-PCR plusieurs jours après la résolution des symptômes, mais les tentatives d'isolement du virus par culture ont jusqu'à présent échoué. **Il n'y a donc pas d'évidence jusqu'à présent que le virus dans les selles soit infectieux (Wölfel et coll. Nature, 2020).**
- **Il n'y a pas eu d'épidémie documentée dans les crèches, écoles, collèges, lycées ou universités à ce jour**, en l'état des connaissances actuelles, sauf une dans un lycée en France où le virus a touché 38% des lycéens, 43% des enseignants, et 59% des personnels travaillant dans l'établissement scolaire (Crépy-en-Valois). Le taux de transmission secondaire intra-familial était de 11% vers les parents et de 10% vers les frères et sœurs, similaire à celui documenté par Bi et al. à Shenzhen en Chine. La fermeture de l'école pour les vacances scolaires a eu un effet immédiat sur la transmission du virus. Parmi les personnes infectées, neuf (5.3%) ont été hospitalisées, dont deux adolescents. Il n'y a pas eu de décès. L'utilisation de tests sérologiques pour la documentation rétrospective de cette épidémie a peut-être contribué à son identification ; l'épidémie aurait sinon pu passer inaperçue (Fontanet et al, submitted).
- En prévision de la réouverture des écoles, et afin d'évaluer le potentiel épidémique associé à cette réouverture, il semble urgent pour le Conseil scientifique **d'évaluer rétrospectivement la circulation du virus chez les enfants lors de la première vague épidémique**. Ceci peut se faire par des enquêtes sérologiques au sein des écoles, mais également sur des échantillons « fonds de tube » pédiatriques conservés ou recueillis de façon prospective dans les laboratoires de ville et les hôpitaux. Des études longitudinales, portant sur des enfants diagnostiqués par RT-PCR permettront également



d'apprécier la persistance du virus dans le nasopharynx et dans les selles. Enfin, à l'ouverture des écoles, un système de surveillance portant sur des prélèvements nasopharyngés pour recherche de SARS-CoV-2 par RT-PCR systématique aux urgences et dans les services hospitaliers, a été proposé dans le cadre de protocoles de recherche, et devrait permettre de détecter une intensification de la circulation virale en population pédiatrique en absence de symptomatologie clinique.

## II. Modalités de réouverture des écoles à partir du 11 mai : prérequis et préconisations

***Le Conseil scientifique est favorable à ce que le principe de volontariat et de non obligation de la part des familles soit retenu, avec la possibilité d'une poursuite de l'enseignement à distance.***

### 1. Information et formation

**Il appartient aux autorités de fournir pour l'ensemble du personnels des établissements scolaires et pour les parents le matériel d'information et de formation.**

- Les parents devront **être informés clairement des conditions d'ouverture de l'établissement**, notamment si « *le principe de volontariat et de non-obligation* » est retenu, et de leur rôle actif dans la surveillance de l'apparition de symptômes chez leur enfant et des moyens mis en œuvre pour le diagnostic en cas de symptômes. L'information des parents pourra se faire grâce à une vidéo et à une lettre explicative contenant les symptômes évocateurs d'une infection COVID-19 chez l'enfant, les numéros de téléphones utiles pour obtenir des renseignements et les lieux prévus pour effectuer le prélèvement diagnostique en cas de symptômes évocateurs de COVID-19. Les associations de parents d'élèves devront être impliquées.
- Les enseignants, le personnel de direction, le personnel éducatif ainsi que tous les agents des établissements scolaires devront être formés aux mesures barrières, aux règles de distanciation sociale et au port du masque pour eux-mêmes et pour les enfants dont ils ont la charge le cas échéant. **Cette formation devra être adaptée à l'âge des enfants dont ils ont la responsabilité. Il pourrait s'agir d'un diaporama avec une narration.**
- Le jour de la rentrée les enfants devront bénéficier d'une **information pratique sur la distanciation sociale, les mesures barrières et l'hygiène des mains**. Cette éducation devra être adaptée à l'âge des enfants (jeux, vidéos...).

### 2. Entrées et sorties des écoles

L'arrivée et la sortie des écoles doivent être organisées afin d'éviter le rassemblement des enfants et des parents à l'entrée des établissements scolaires. Les horaires d'arrivée et de

sortie des classes pourront par exemple être échelonnés pour que **les élèves d'un même niveau ne croisent pas les élèves d'un autre niveau.**

### *3. Aménagement et entretien des établissements scolaires*

Les établissements scolaires devront être aménagés de façon à ce que les conditions sanitaires minimales détaillées plus bas soient réunies.

Chaque élève et chaque membre du personnel des établissements scolaires doit être en mesure de **procéder à un lavage des mains** (eau, savon liquide, papier à usage unique) au minimum à l'arrivée à l'école avant le début de la classe et à la fin des cours, avant et à la fin de chaque repas et chaque fois que les mains auront pu être souillées par des liquides biologiques. La fourniture de solution hydroalcoolique peut être envisagée pour les élèves à partir du collège. Le Conseil scientifique considère que la mise à disposition de solution hydroalcoolique pour des élèves avant le collège peut être dangereuse (absorption, projection oculaire...). Le Conseil scientifique rappelle que les solutions hydroalcooliques ne peuvent pas remplacer un lavage à l'eau et au savon en cas de mains potentiellement souillées par des liquides biologiques.

Un **bionettoyage de l'établissement** (salles de classe mais aussi parties communes) en insistant sur les zones fréquemment touchées (poignées de porte, interrupteurs par exemple) devra être réalisé plusieurs fois par jour avec les produits adéquates et au mieux avec des lingettes désinfectantes pour les surfaces. Le bionettoyage de la classe sera renforcé si un élève est testé positivement pour le COVID-19. Une aération des salles de classes est préconisée, en particulier lors des temps de pause (récréation, déjeuner, changement de salle de classe).

Une éducation et une pédagogie concernant la prévention peut être accompagnée sur le territoire par les médecins de proximité et les médecins de PMI dans le cadre de réunions sur les territoires en collaboration les responsables d'établissements

### *4. Adaptation des règles de distanciation sociale en milieu scolaire*

La règle de distanciation sociale dont le principe est le respect des distances minimales (**1 mètre au moins de chaque côté notamment pour les tables**) permet d'éviter les contacts directs une contamination respiratoire et par gouttelettes. Elle devra être respectée dans tout l'établissement scolaire (salle de classe, couloir, escalier, réfectoire ....). Le Conseil scientifique encourage la communauté éducative à faire respecter cette règle pour l'ensemble des niveaux, mais est conscient de la difficulté que cela représente, notamment pour les classes de maternelle.

Si l'espace dans l'établissement est insuffisant pour accueillir les enfants avec les normes sanitaires qu'impose la distanciation sociale, les établissements scolaires devront réfléchir **avant ouverture au rythme auquel ils peuvent accueillir les enfants dans de bonnes conditions sanitaires** (un jour sur deux, 1 semaine sur 2, le matin vs. l'après-midi....°). Il n'appartient pas au conseil scientifique de fixer le rythme d'accueil des enfants qui doit avant tout dépendre du programme scolaire.

### 5. Stratégie visant à réduire le brassage des élèves dans les établissements scolaires

Cette stratégie vise à limiter la fermeture de tout un établissement en cas de découverte d'un cas positif :

- Les établissements scolaires devront réfléchir avant leur réouverture et en fonction de la taille de l'établissement à l'organisation de la journée et des activités scolaires (entrée en classe, sortie des classes, déplacements dans l'établissement dans les couloirs, récréation...) afin qu'au mieux, **les élèves d'une classe ne croisent pas les élèves d'une autre classe ou que les élèves d'un même niveau ne croisent pas les élèves d'un autre niveau**. Cette organisation permettra de ne pas fermer l'ensemble d'un établissement si un cas est identifié dans l'établissement.
- Si cela est possible, le Conseil scientifique préconise que les enfants mangent dans la salle de classe à leur table.
- Les temps de récréation devront être adaptés à cette stratégie de non brassage des élèves.

### 6. Le rôle des parents

Les parents devront veiller à ce qu'une hygiène stricte des mains soit réalisée au retour à la maison.

Outre la surveillance de l'apparition de symptômes chez leur enfant, les parents seront invités à prendre la température de leur enfant avant le départ pour l'école. En cas de symptômes évocateurs, l'enfant ne devra pas se rendre à l'école et les parents devront prendre avis auprès du médecin traitant pour décider ou non de recourir à un test RT-PCR.

**A noter, afin de ne pas multiplier les cas contacts, les parents ne pourront pas pénétrer dans l'enceinte de l'établissement scolaire. L'accueil des enfants les plus petits devra être organisé de façon à ce qu'il n'y ait pas d'attroupement de parents à l'entrée de l'établissement scolaire.**

### 7. Le port du masque

- Des masques alternatifs de production industrielle ou artisanale antiprojection devront être portés par les personnels des établissements scolaires et par tous les enfants à partir du collège. Le Conseil scientifique considère que pour les collégiens/lycéens pour lesquels la compréhension est bonne et l'éducation au port de masque est possible, le port de masque doit être obligatoire.
- Pour les élèves en école de maternelle le port de masque est impossible. Pour les élèves en école de l'élémentaire, il existe un continuum de compréhension en fonction de l'âge sans que l'on puisse précisément fixer un âge où la compréhension serait suffisante pour recommander le port du masque de façon adaptée, d'autant qu'ils apparaissent comme faiblement transmetteurs. Le rôle des parents est ici essentiel.

Lorsqu'ils ne peuvent pas porter de masque, notamment pendant les repas, les élèves et le personnel des établissements scolaires devront s'organiser pour respecter la règle de distanciation sociale.

#### *8. Les personnels des établissements scolaires ou de transports scolaires à risque de formes graves*

Ces personnels relèvent des principes précisés dans l'avis 6 du 20 avril 2020 du Conseil scientifique concernant les « personnes en activité présentant des facteurs de risque ». Ils sont rappelés ci-dessous.

Le Conseil scientifique préconise qu'une évaluation individuelle du risque soit réalisée par le médecin traitant avant le 11 mai pour ces personnels en ALD, recevant un traitement au long cours, ou estimant être à risque. Cette évaluation devra tenir compte de la pathologie et des traitements reçus ainsi que de la situation géographique (circulation active ou non du virus). Le Conseil scientifique considère que dans l'état actuel des connaissances, le télétravail doit être favorisé pour cette catégorie de personnel mais qu'il est possible, en fonction de l'évaluation individuelle du risque d'envisager un travail en présentiel. Le médecin du travail doit alors s'assurer que les mesures barrières sont strictement respectées sur le lieu de travail.

#### *9. Les transports scolaires*

Les règles de distanciation sociale doivent s'appliquer aux transports scolaires. Une multiplication de l'offre devrait permettre de réduire la densité des élèves dans ces transports scolaires.

#### *10. L'organisation du périscolaire*

Ces activités périscolaires sont essentielles à mettre en œuvre et doivent bénéficier d'une attention particulière.

Le temps périscolaire implique un brassage des enfants et il devra être contrôlé et organisé. Dans le cas d'un enfant participant à des activités périscolaires découvert positif, la recherche de cas contacts devra se faire parmi les enfants de la même classe et chez les enfants ayant participé aux mêmes activités. Si plusieurs enfants contacts sont positifs, la fermeture de l'établissement pourra se discuter au cas par cas.

#### *11. Cas particulier des internats*

Les internats pourront accueillir des élèves à condition que les règles de distanciation sociale puissent être appliquées.

**Le Conseil scientifique considère que s'agissant d'un lieu de vie en collectivité seuls les élèves pour lesquels le retour à l'école est un impératif (scolaire ou social) devraient être accueillis dans ces établissements.**

### *12. Cas particuliers des lycées professionnels*

Avant la réouverture de ces établissements scolaires, une réflexion spécifique doit être menée afin d'organiser l'enseignement technique (travaux pratiques en atelier) pour qu'il permette le maintien de la distanciation sociale et évite le partage des postes de travail.

### *13. Cas particulier des élèves relevant de la maison départementale des personnes handicapées (MDPH) et/ou des unités localisées d'inclusion scolaire (ULIS)*

Une attention particulière doit être portée aux enfants en situation d'handicap. Une réflexion spécifique doit être menée afin de permettre à ces élèves d'être accueillis à partir du 11 mai dans les mêmes conditions de sécurité sanitaire que les autres. Il sera aussi important d'adapter l'information et l'apprentissage des règles barrières de ces enfants, en prenant en compte leur handicap (visuel, cognitif, moteur...).

### *14. Tests diagnostiques (RT-PCR) et sérologiques*

Le Conseil scientifique considère qu'un dépistage massif par test diagnostique RT-PCR des élèves et de l'ensemble du personnel travaillant dans les établissements scolaires n'est pas envisageable : il concernerait plus de 14 millions de personnes et devrait être renouvelé régulièrement (tous les 5-7 jours) pour détecter des cas et empêcher efficacement la circulation du virus dans un établissement.

Le Conseil scientifique considère que les tests sérologiques au moment de la rentrée du 11 mai n'ont pas d'intérêt individuel ni pour les élèves ni pour les personnels des établissements scolaires (cf. avis du 20 avril 2020 du Conseil scientifique). Ces tests pourront être proposés dans certaines écoles dans un but épidémiologique.

### *15. Gestion d'un cas suspect dans un établissement scolaire*

**L'organisation pour la gestion d'un cas suspect devra être mise en place avant le 11 mai et devra être connue des parents et des personnels des établissements scolaires.**

Tout symptôme évocateur d'infection COVID-19 chez un enfant constaté par le personnel de l'établissement scolaire doit conduire à l'éviction immédiate de l'enfant. En cas de doute sur les symptômes d'un enfant, une prise de température pourra être réalisée par un enseignant ou l'infirmière scolaire. Le Conseil scientifique ne préconise pas de prise systématique de la température des élèves considérant que cela n'élimine pas l'infection ce d'autant que la prise de température à un grand nombre d'enfants est difficile à réaliser sans rompre les règles de distanciation sociale.

En cas de symptômes évocateur, les parents de l'enfant seront avertis et devront assurer la réalisation d'un test de dépistage chez leur enfant dans un centre prévu à cet effet. L'enfant ne peut pas être accepté de nouveau à l'école sans le résultat de ce test.

Les mêmes principes que ceux énoncés dans l'avis 6 du Conseil scientifique du 20 avril 2020 s'appliquent pour les enfants scolarisés. Toutefois, s'agissant d'enfants le Conseil scientifique se doit de souligner deux particularités :

- **La particularité de la technique de prélèvement** pour le test diagnostique chez les jeunes enfants (de la maternelle au CM<sub>2</sub>) (cf. Procédure en annexe).
- L'isolement des cas revêt un **caractère particulier** s'agissant d'enfants le plus souvent mineurs.

Pour rappel avec adaptation des principes énoncés dans l'avis 6 du Conseil scientifique :

- Signalement volontaire (appel du médecin généraliste, système numérisé d'aide au diagnostic, plateforme téléphonique, etc..) **par les parents** de tout enfant présentant des symptômes évocateurs d'infection COVID-19 qu'il soit détecté par eux-mêmes ou par le personnel de l'établissement scolaire.
- Orientation de l'enfant vers un lieu de diagnostic RT-PCR COVID ou un point de diagnostic rapide lorsque ces tests seront disponibles sur prescription médicale. Le prélèvement doit être réalisé par une personne compétente pour ce type de prélèvement chez les enfants (cf. guide de prélèvement en pédiatrie en annexe).
- L'éviction scolaire de l'enfant et l'isolement à domicile jusqu'au rendu des résultats.
- Lorsqu'un cas positif est détecté, l'ensemble des membres du foyer sont testés pour évaluer l'étendue des transmissions intra-foyer. Une évaluation du risque de transmission intrafamiliale est ensuite réalisée par un médecin ou un membre de l'équipe mobile locale COVID-19 pour déterminer avec la famille quelle est la stratégie d'isolement la plus adaptée en accord avec les parents étant donné le contexte familial. **L'isolement pendant 14 jours dans la résidence habituelle de l'enfant doit être la règle** mais l'isolement dans une structure dédiée avec l'un des parents peut être proposée notamment s'il y a des frères et sœurs ou des personnes fragiles dans le foyer. Si l'isolement au sein du foyer est décidé, les autres membres du foyer doivent également s'isoler. La durée de cet isolement doit être prolongée si d'autres cas sont détectés au cours du temps dans le foyer. Dans le choix du lieu d'hébergement ce dernier point est essentiel car si le foyer est composé de plusieurs enfants la durée d'isolement pourrait s'avérer longue.
- Le processus opérationnel de suivi et d'isolement des cas contacts décrit dans l'avis 6 et ensuite mis en place. Les adultes des établissements scolaires se conforment au cadre général de l'avis 6 : identification et isolement des cas et des contacts : stratégie « Test et isolement ». Les élèves de l'enseignant sont considérés comme des cas contacts si l'enseignant est testé positif.

## 16. Grands principes en cas de détection d'un cas avéré dans un établissement scolaire

**Lorsqu'un cas est identifié dans un établissement scolaire, les mesures suivantes doivent être mises en œuvre :**

- ⇒ Diagnostic le plus précoce possible de tous les élèves de la même classe ou de toutes les classes du même niveau en fonction de l'organisation retenue par l'établissement scolaire. Ce dépistage se fera au sein de l'établissement scolaire en impliquant une équipe mobile dédiée la plus proche avec au moins un professionnel habilité et formé au prélèvement chez les enfants les plus jeunes et un psychologue pour la prise en charge des enfants, de leur famille et des enseignants.
- ⇒ Fermeture de la classe ou de toutes les classes du même niveau en fonction de l'organisation retenue par l'établissement scolaire avec éviction des élèves concernés pendant 14 jours.
- ⇒ Le processus opérationnel de suivi et d'isolement décrit dans l'avis 6 du Conseil scientifique du 20 avril 2020 est ensuite mis en place.

### **3 points essentiels**

- 1. Le Conseil scientifique estime essentiel que les personnels de direction, les enseignants et les associations de parents d'élèves soient associées tout au long du processus de réouverture des écoles.**
- 2. Le Conseil scientifique souligne l'importance d'organiser la formation et l'éducation sur les mesures barrières et la distanciation sociale et de s'assurer que l'organisation des établissements scolaires permettra leur mise en œuvre avant l'ouverture des établissements scolaires.**
- 3. Le Conseil scientifique souligne que l'ouverture des établissements scolaires le 11 mai doit progressive, nationale tout en tenant compte des situations locales, doit s'intégrer dans une démarche expérimentale et continuer de s'adapter en fonction de l'évolution de la situation sanitaire.**

**« Faire confiance pour garder la confiance »**

Dans le cadre de la rédaction de cette note, le Conseil scientifique remercie le Professeur Isabelle Sermet-Gaudelus de l'Institut Necker Enfants Malades et INSERM U1151.

## Bibliographie

Choi, SH. *et al.*, "Epidemiology and clinical features of coronavirus disease 2019 in children." *CEP*, Vol 63, No 4, 125-132, 2020. doi : 10.3345/cep.2020.00535.

Cruz, Andrea T., and Steven L. Zeichner. "COVID-19 in Children: Initial Characterization of the Pediatric Disease." *Pediatrics*, 1 Apr. 2020, *PEDIATRICS*. doi : 10.1542/peds.2020-0834

Dong Y, Mo X, Hu Y, *et al.*, "Epidemiological characteristics of 2143 pediatric patients with 2019 coronavirus disease in China." *Pediatrics*. 2020. doi : 10.1542/peds.2020-0702

Fontanet, A. *et al.*, "Clusters of COVID-19 in norther France : A retrospective closed cohort study", Soumis pour publication.

Gudbjartsson, Daniel F. *et al.*, "Spread of SARS-CoV-2 in the Icelandic Population." *New England Journal of Medicine*, 14 Apr. 2020. doi : 10.1056/nejmoa2006100.

Haut Conseil de la Santé Publique. Avis Provisoire. Préconisations du Haut Conseil à la Santé Publique relatives à l'adaptation des mesures barrières et de distanciation sociale à mettre en œuvre en population générale, hors champ sanitaire et médico-social, pour la maîtrise de la diffusion du SARS-CoV-2. Version du 21 avril 2020.

Jiehao, C. *et al.*, "A case serie of chilfren with 2019 novel coronavirus infection : clinical and epidemiological features." *Clinical Infectious Diseases*, 28 Feb 2020. doi : 10.1093/cid/ciaa198.

Qiu, Haiyan, *et al.*, "Clinical and Epidemiological Features of 36 Children with Coronavirus Disease 2019 (COVID-19) in Zhejiang, China: An Observational Cohort Study." *The Lancet Infectious Diseases*, Mar 2020. 10.1016/s1473-3099(20)30198-5.

Wölfel R, Corman VM, Guggemos W, *et al.*, "Virological assessment of hospitalized patients with COVID-2019." *Nature*. 2020 Apr 1. doi : 10.1038/s41586-020-2196-x.

Xing Y-H *et al.*, "Prolonged viral shedding in feces of pediatric patients with coronavirus disease 2019, Journal of Microbiology", *Immunology and Infection*, 25 Mar. 2020 <https://doi.org/10.1016/j.jmii.2020.03.021>

Xu, Y., Li, X., Zhu, B. *et al.* "Characteristics of pediatric SARS-CoV-2 infection and potential evidence for persistent fecal viral shedding." *Nat Med* 26, 502–505 (2020). doi : 10.1038/s41591-020-0817-4.